EL DIARIO PALENTINO

N.º REFUNDIDO 6.023

Fundado en 1882 y 1890

TELEFONOS
1353 REDACCIÓN
1526 IMPRENTA
2006 ADMINISTRACIÓN

EL DIA DE PALENCIA

Depósito Legal P—2—1958

DIRECCIONES
DIRECCIÓN Y TALLERES: MAYOR, 147-151
APARTADO DE CORREOS, 17

LUNES 29 AGOSTO 1960

EDICION SIETE TARDE

1'20 pts.

La Excma. Señora Doña Carmen Polo de Franco presidió, como madrina de honor, la solemnísima Coronación de la Virgen de Belén, Patrona de Carrión de los Condes

Acompañaron a la egregia dama los ministros de Justicia, Gobernación y Agricultura

(*De nuestro enviado especial* ALAMO SALAZAR. *Información gráfica de Payá*).

Asombrada la vieja y dorada piedra carricnesa, por la grandiosidad del espectáculo registrado en la histórica y artística ciudad el último domingo de agosto, ha sido callado enmarque para el escenario donde habría de representarse al vivo, sin artificios, una impresionante manifestación de fervor popular, sin precedentes en Carrión de los Condes, para coronar canónicamente a su excelsa Patrona la Virgen de Belén.

GLORIA Y REGOCIJO DE UNAS VISPERAS

Al filo de la tarde del sábado, día 27, Carrión hilvanó el júbilo de las vísperas de la coronación. A la vieja ciudad, rebosante de personas —carrioneses llegados de todas partes y viajeros peregrinantes en las hospitalidad de Carrión—, entre el gesto festero de colgaduras, banderas, gallardetes e iluminaciones, llegaron el Arzobispo de Sión y Vicario general Castrense, Dr. Muñoyerro, y los prelados de Salamanca, Dr. Barbado Viejo, y de Cádiz, Dr. D. Tomás Gutiérrez, ilustre hijo de la provincia de Palencia, así como Mons. Peregrín de la Fuente, Arzobispo de Batanes (Filipinas), el Abad Mitrado de Santo Domingo de Silos, y el capellán castrense de la Casa Militar del Jefe del Estado, Padre Zamorano.

Celebrados, en la iglesia parroquial de San Andrés, los cultos correspondientes al último día del solemne novenario a la Santísima Virgen de Belén, cuyo sermón estuvo a cargo del Prelado de Palencia, doctor Souto Vizoso, el Vicario general Castrense procedió a imponer el fajín de Capitán general a la imagen de la Virgen de Belén, de acuerdo con los honores concedidos a la Patrona de Carrión, por el Jefe del Estado. El acto, que se desarrolló dentro de gran emoción y fervor, finalizó con la imposición de medallas a los miembros de la naciente Hermandad de Nuestra Señora de Belén, y que preside el ilustre carrionés D. Juan Blanco.

Entre el regocijo de la fiesta popular se escapó la fecha vesperal, para dar paso a la magna jornada de la Coronación canónica de Santa María de Belén.

CARRION DE LOS CONDES, POR SU EXCELSA PATRONA

En la clara mañana del domingo, 28, todos los caminos llevaban a Carrión de los Condes.

Un palpitar de imperado y cordial peregrinaje había por sendas y calzadas, que iban llevando hasta la ciudad los miles de personas que en esta fecha han abarrotado sus calles y plazas. La «era de la Piedad», en la carretera de Frómista, y las explanadas junto a las carreteras de Palencia y San Mamés, lugares destinados para aparcamiento de vehículos, pronto se vieron colmadas de autocares, turismos, camiones, motos, mientras la muchedumbre se encaminaba a las inmediaciones de la plaza de Santa María, donde habría de llevarse a cabo la recepción oficial de la excelentísima Sra. Dña. Carmen Polo de Franco, Madrina de honor de la Coronación de la Virgen de Belén.

Un cielo azul, asomado a las celosías de altas nubes blancas, era el espléndido dosel natural sobre la piedra —dorada de sol y de años— de Carrión de los Condes. La filigrana del pórtico de Santa María del Camino, con la huella pétrea y legendaria del «tributo de las cien doncellas», envuelto en la caricia de la sombra amiga, servía de retablo al espectáculo de la muchedumbre compacta en los momentos de la espera, que no se hizo larga.

Entretanto, a las inmediaciones del templo, y del domicilio de Monseñor Leopoldo María de Castro, donde la primera dama española descansaría unos instantes a su llegada, iban congregándose las personalidades asistentes a la coronación canónica de la Virgen de Belén; Excmos. Sres. Ministros de Justicia, D. Antonio Iturmendi, y de Agricultura, D. Cirilo Cánovas, acompañados de sus respectivas señoras, los cuales fueron cumplimentados por las autoridades regionales, provinciales y locales, así como por la Junta Pro Coronación; teniente general Asensio, jefe de la Casa Militar de Su Excelencia; capitán general de la VI Región, teniente general Martín de Bernardo, acompañado del general jefe de Estado Mayor; capitán general de la Región Aérea Atlántica, teniente general Fernández Longoria; arzobispo de Burgos, Dr. Pérez Platero; arzobispo de Fouchow, Mons. Labrador; arzobispo de Anking, Mons. Melendro, y señor Marqués de la Valdavia, presidente de la Diputación Provincial de Madrid.

(Continúa en segunda plana)

El gesto cordial y la amable sonrisa presidió constantemente el rostro de la excelentísima señora doña Carmen Polo de Franco, Madrina de Honor de la Coronación de la Virgen de Belén. He aquí un gesto característico y personal de la egregia esposa del Jefe del Estado, captado por la cámara de Payá momentos después de verificada la coronación de la Virgen Patrona de Carrión de los Condes

La Excma. Sra. D.ª Carmen Polo de Franco, acompañada por los Sres. Gobernador civil de la provincia y alcalde de Carrión, que la saludaron a su llegada a la histórica ciudad.—(Foto PAYA)

Doña Carmen Polo de Franco recibe un ramo de flores, obsequio de las señoras de Fragoso y González Gutiérrez, Gobernador Civil de la provincia, y Alcalde de Carrión, respectivamente, a su llegada a la histórica ciudad.—(Foto PAYA)

La Excma. señora doña Carmen Polo de Franco, acompañada del señor Fuertes de Villavicencio, segundo jefe e intendente de la Casa Civil de Su Excelencia, se dirige a la Plaza.—(Foto PAYA)

El Doctor Cantero impone la Corona a la Santísima Virgen de Belén

Momento cumbre, inenarrable, de la Coronación canónica de la Santísima Virgen de Belén, Patrona de Carrión de los Condes.

La Señora recibe la pleitesía de sus hijos.

Un preclaro carrionés, el Dr. D. Pedro Cantero Cuadrado, Obispo de Huelva, coloca sobre las maternales sienes de la Patrona de Carrión, la Corona de Reina y Soberana.

La foto recoge la expresión gráfica del momento, que viene a ser un silente ventanal por el que el lector adivina la vibración, el impresionante entusiasmo de una muchedumbre enfervorizada, llenando las amplísimas dimensiones de la Plaza.— (Foto PAYA).

Hombre prevenido, vale por ciento. Prevéngase llevando siempre una caja de cerillas. Las cerillas no fallan, son seguras y bonitas.

LA VIRGEN DE BELEN, REINA CORONADA

La Señora de Belén ya ha sido coronada. Carrión de los Condes —mariano por la gracia de Dios— le fué amasando corona de oro y manto de pedrería, para que la belleza de su imagen fulgiese bajo el radiante sol que el Señor regaló a la jornada del 28 de agosto. La primera dama de España, Doña Carmen Polo de Franco, sostentó el madrinazgo de honor de la maravillosa y ferviente solemnidad. Su Excelencia el Jefe del Estado, Generalísimo Franco, concedió a la Señora honores de Capitán General, y el Vicario general castrense impuso a la imagen el fajín.

Impresionario de la Coronación

POR TODOS LOS CAMINOS SE VA A CARRION DE LOS CONDES

Todos los caminos de esta mañana de resoles conducen a Carrión de los Condes, vestida de fiesta grande. Por las veredas de la vega y las cuezas bajan las mozas luciendo sus mejores atavíos; las mujerucas, curtidas en rápida y desgraciada recolección, traen en brazos a sus pequeñuelos; un rapaz viene a hombros del abuelo, que recorre a pie kilómetros soleados y aún tiene fuerzas para llevar en la mano las viandas del día magno de la Señora.

De lejanas tierras, en reactores de maravilla, han surcado los cielos, saltando los océanos, carrioneses que no podían faltar a esta cita histórica. Tampoco han olvidado a la Patrona los que lucharon en tierras murcianas y levantinas hasta vencer a la vida con el trabajo. Y tantos otros que diseminados por la geografía española supieron ganarse, profesionalmente, unos laureles y una nombradía que les prestigia.

Por todos los caminos vinieron a Carrión de los Condes sus hijos, para darse un abrazo estremecido y depositar en la frente de la Virgen un beso de amor. Se había hecho al conjuro de su realeza la reunión de los que nacieron en esta tierra entrañable, en un noble afán, el de hermanarse, confundiéndose en iguales sentimientos lo mismo el viajero que vino a bordo de un «Superconstellation» que aquel viejo que subía por las cuezas a hombros, al nietecillo.

Primer milagro de la Virgen de Belén en el día de su coronación: sellar la unión de todos sus hijos en una ilusión de amor, de espiritualidad y de fe.

PIEDRAS MILENARIAS PARA UN MARCO DE VIRGENES

El desfile de las vírgenes más queridas de los pueblos palentinos, seguidas del fervor de buenas gentes, hablaba a los corazones, impresionándolos, cuando al paso de cada imagen coronada sonaban en su honor las notas del Himno Nacional, y las fuerzas del Ejército rendían honores.

Momentos en verdad que producían escalofrío de emociones. Allí brotaban los sentimientos de nobleza de los habitantes del lugar donde naciera el trovador, señor Marqués de Santillana, que, además de buen capitán, supo servir a una Corte de liras y nardos con su acero y su pluma.

La perspectiva del cuadro que se ofrecía a nuestros ojos sólo podía ser captada con ojos de Historia. El desfile grandioso de vírgenes exigía marco adecuado, el de esas bellas iglesias donde acumularon, piedra tras piedra, los esfuerzos de muchas generaciones hasta alcanzar el sello de sublimidad que ofrecen.

Sin esas piedras milenarias, por fondo, no podía comprenderse toda la grandeza de ese desfile que encontró el domingo el alma honda y señorial de Carrión de los Condes, bajo la vigía de las torres de sus campanarios.

Alegraba, también, a los carrioneses, el toque de las campanas de sus templos. Diríase que era como la esencia de la fiesta que el viento se encargaba de esparcir, perfumándolo todo.

¡SOLO UN CARRIONES PODIA DECIRLO ASI!

En el acto de la coronación habló el Dr. Cantero. Su palabra fué un prodigio de bello decir. Era el habla fresca, llana y jugosa de Castilla. Había que dar las gracias a la egregia dama que aceptó el madrinazgo de la Virgen de Belén: a las altas dignidades y jerarquías que facilitaron la brillantez del acto; a los buenos hijos de Carrión que sienten el pasado vivo en su presente y se mostraron generosos con su Patrona.

El Obispo de Huelva, carrionés de pura cepa, decía lo que sentía de una manera lírica, que es la más alta forma de sentir una emoción. Y porque la sentía, impuso su oratoria con sensibilidad exuberante, construyendo el más bello discurso. Llegó a donde quería ir por el camino seguro del corazón.

El Dr. Cantero señaló un nombre que ha quedado engarzado a la fecha histórica de la coronación: el de Monseñor D. Leopoldo María de Castro y Fernández Lomana, que, por derecho propio ha calado la roca viva de la ciudad como el más entusiasta promotor de esta fecha —28 de agosto de 1960— que en los venideros tiempos ha de hablar muy alto a los carrioneses.

Sólo un Obispo carrionés, como el Dr. Cantero, podía hablar con la emoción, el sentimiento y la justeza con que lo hizo en la luminosa e inolvidable mañana del domingo.

José ALONSO DE OJEDA

M.C.D.2022

Imborrable jornada en la Ciudad de Carrión de los Condes

Doce Prelados asisten a las solemnidades de la Coronación de la Virgen de Belén

Una compañía del regimiento de Infantería de San Marcial, de Burgos, rindiendo honores a la egregia señora doña Carmen Polo de Franco

(Viene de primera plana)

Asimismo entre las personalidades congregadas junto al pórtico de Santa María, figuraban: el Gobernador Civil y Jefe Provincial del Movimiento, de Palencia, Sr. Fragoso del Toro; Gobernador Militar, coronel Meneses Lacalle; magistrado-Inspector de Tribunales, D. Enrique G. Montero, ilustre carrionés, ostentando la representación del presidente del Tribunal Supremo; general del Ejército del Aire, asimismo ilustre carrionés, D. Teodoro Díaz-Pisón Sánchez; coronel jefe del 9.º Tercio de la Guardia Civil; magistrado del Tribunal Supremo, don Acacio Charrín; presidente y fiscal de la Audiencia Provincial de Palencia, Sres. Sánchez Fuentes y Monzón de Aragón; presidente de la Diputación Provincial, Sr. Herrero Martínez de Azcoitia, y Corporación provincial en pleno; alcalde de Palencia, D. Juan Mena de la Cruz, y Corporación municipal en pleno; teniente coronel de la Guardia Civil, López Alén; ingeniero jefe de Obras Públicas de Palencia, D. Rodolfo Pérez de Guzmán; jefe superior de Policía de Oviedo, Sr. Ramos Ripoll; comisario jefe de Policía de Palencia, Sr. Carballeda; Abad Mitrado de San Isidro de Dueñas, Dom Buenaventura Ramos; capellán de la Casa Militar de Su Excelencia, Monseñor Zamorano; Prelado doméstico de Su Santidad, Mons. González Lasa, de Bilbao; alcalde de Carrión, D. Jesús González Gutiérrez, y Corporación municipal en pleno; secretario de la Junta Pro-Coronación, don Luis Barbáchano, y representaciones oficiales de Carrión de los Condes; alcaldes y párrocos del partido judicial de Carrión, arciprestazgos de Carrión y Cervatos de la Cueza. Asimismo se encontraban los prelados, llegados a la ciudad en la tarde del sábado, de Palencia, Salamanca, Cádiz, Batanes, Abad Mitrado de Santo Domingo de Silos y Vicario General Castrense, Dr. Muñoyerro.

LLEGA DOÑA CARMEN POLO DE FRANCO

A las once y media de la mañana llegó a Carrión la excelentísima señora doña Carmen Polo de Franco, acompañada por el Ministro de la Gobernación, Excmo. Sr. D. Camilo Alonso Vega, y señora, y don Fernando Fuertes de Villavicencio, segundo jefe e intendente de la Casa civil de Su Excelencia, dirigiéndose en su coche al domicilio de Monseñor Leopoldo María de Castro, donde descansó breves instantes. El recibimiento tributado por la muchedumbre congregada fué verdaderamente apoteósico, entre aplausos y vítores a España, al Caudillo y a su egregia esposa.

Al aparecer doña Carmen Polo de Franco, nuevamente, a la puerta del domicilio del presidente de la Junta de la Coronación, fué objeto de cariñosísimos aplausos, mientras recibía un ramo de flores de manos de doña Elvira Calamita de Fragoso y doña Josefina Sarabia de González, esposas del Gobernador Civil de Palencia y Alcalde de Carrión, respectivamente, y era cumplimentada por los señores Ministros y personalidades congregadas junto al pórtico de Santa María.

La Madrina de Honor de la Coronación, entre las aclamaciones del público, se dirigió a la Plaza de Santa María, donde revistó una Compañía del Regimiento de Infantería de San Marcial, número 7, de Burgos, que la rindió honores, pasando inmediatamente a situarse en la tribuna levantada en referida plaza, acompañada de los señores Ministros, otras personalidades y distinguidas damas de Palencia y Carrión; junto a ella, en la primera fila de la tribuna, las señoras de Alonso Vega, Iturmendi y Cánovas.

El resto de autoridades y representaciones oficiales se situaron junto a la tribuna, para presenciar el desfile procesional de imágenes marianas que, desde la iglesia de San Andrés, habría de dirigirse a la Plaza del Conde Garay, lugar de la Coronación.

De izquierda a derecha, los señores ministros de Justicia, Gobernación y Agricultura; Capitán General de la Región Aérea Atlántica y otras distinguidas personalidades durante la misa de Pontifical.—(Foto PAYA)

TRIUNFAL PROCESION MARIANA

Poco antes de la hora prevista para iniciar las solemnidades de la Coronación, comenzó el desfile de imágenes marianas, venidas de toda la provincia y diócesis, para ser corte de honor de la Santísima Virgen de Belén.

La multitud continuaba congregada en las inmediaciones del templo de Santa María, pero una muchedumbre mucho más numerosa acompañaba a las Vírgenes palentinas en el religioso desfile. Un espectáculo fervoroso e impresionante; cantos populares, confundiéndose con el volteo de campanas, el continuado estallido de cohetes y los acordes militares de la Banda del Regimiento de San Marcial.

Y se inicia el desfile. Una nutrida representación local acompaña a cada imagen mariana: Virgen de la Gracia, de Bahillo; la Purísima Concepción, de Calzada de los Molinos; Nuestra Señora del Camino, de Castrillo de Villavega; Santa María del Otero, de Frómista; Virgen de Sayugo de Gozón, de Valde-Ucieza; Nuestra Señora del Prado, de San Cebrián de Campos; la Virgen del Río, de Villalcázar de Sirga; la Piedad, de Villasarracino; Santa María del Castillo, de Autillo de Campos; Virgen de Ronte, de Osorno, a hombros de jovencitas con trajes regionales; Nuestra Señora de la Piedad, escoltada por damas herrerenses, tocadas con peineta y mantilla, a quienes presidía el virtuoso señor Cura Párroco don Féliz Núñez; la Virgen del Valle, de Saldaña, precedida de los danzantes saldañeses, y, dándola guardia de honor, caballeros y damas de la Hermandad titular, ataviadas aquéllas con peinetas y mantillas españolas, presidiendo la piadosa embajada saldañesa el señor Cura Párroco, Corporación Municipal con su alcalde, don Francisco Gómez y el ilustrísimo señor presidente de la Diputación de Madrid, don Mariano Ossorio, Marqués de la Valdavia, con asistencia asimismo de la banda municipal; Nuestra Señora de la Calle, de Palencia, también escoltada por los mayordomos y camareras de la Cofradía titular palentina, que presidían doña Mercedes Polo de Martínez de Azcoitia y don José Andres de Castro Arias; seguía el Ayuntamiento bajo mazas, en corporación, con su Alcalde, don Juan Mena y el capellán y de Palencia, don Félix Arenillas.

Cerraba el cortejo la representación carrionesa, con numeroso público, Cofradía de Pastores, con pendón llevado por pastores con la capa castellana; hermandad de la Virgen de Belén, figurando numerosas señoras y señoritas de Carrión, tocadas con peineta y mantilla; la corona y atributos reales de la Virgen de Belén, portados por doña Josefina Merino, doña Josefina Fernández Lomana, doña Leonila Herrero y doña Emilia Blanco; ex-alcaldes de Carrión, para dar paso a la bella imagen de Nuestra Señora de Belén, ostentando el fajín de capitán general y cubierta con precioso manto, bordado en pedrería por las Adoratrices, de Madrid; escoltaba a la Virgen de Belén, que era llevada en artística carroza, una escuadra de la Guardia Civil, de gala. Tras la imagen, figuraba el primer teniente de alcalde de Carrión, en representación del Sr. Alcalde y los señores Jueces de Instrucción y Comarcal. Finalmente las Bandas de Música de Carrión y Palencia.

Al llegar a la altura de la tribuna de doña Carmen Polo de Franco, la imagen de la Virgen de Belén se detuvo, orando ante ella durante unos instantes la egregia Madrina de Honor de la Coronación, quien inmediatamente se incorporó al cortejo procesional, que continuó hasta la Plaza del Conde de Garay.

EL SOLEMNE PONTIFICAL

La Plaza del Conde Garay, amplia, espaciosa, abierta al claro cielo de este mediodía carrionés, aparece abarrotada por una inmensa muchedumbre cuyo número puede calcularse, sin temor a error, en cerca de las veinticinco mil personas.

Gallardetes y banderas nacionales, pontificias y marianas, ornan y circundan este paraje urbano de Carrión, y un suntuoso e imponente altar, revestido de damascos y tapices, se levanta en la cabecera de la plaza, junto al edificio del Hospital.

Al lado del Evangelio, en el correspondiente sitial, se arrodilla la excelentísima señora doña Carmen Polo de Franco, acompañada de la esposa del ministro de Justicia, señora de Iturmendi; a ambos lados del trono, el teniente general Asensio y el señor Fuertes de Villavicencio.

En trono, al lado de la Epístola, ocupa su sitial el excelentísimo y reverendísimo señor don Pedro Cantero Cuadrado, obispo de Huelva, que oficiará el solemne pontifical y la ceremonia de la Coronación. A ambos lados de su trono, ocupando sus respectivos sitiales, los prelados asistentes al acto. En el acceso al altar mayor, los maceros de la Diputación Provincial y la escuadra de gastadores del Regimiento de San Marcial, y la bandera nacional del referido Regimiento.

Junto al altar, al lado del Evangelio figuran los señores ministros de Justicia, Gobernación y Agricultura, capitán general de la Región Aérea Atlántica; señoras de Alonso Vega y Cánovas; capitán general de la VI Región; general del Aire, señor Díaz-Pisón; general jefe de Estado Mayor de la VI Región; y otras personalidades.

Inmediatamente después, figuraba la Diputación Provincial de Palencia; coronel jefe del IX Tercio y teniente coronel comandante jefe de Palencia de la Guardia Civil; y otras representaciones militares.

Equidistantes, y al lado de la Epístola, los gobernadores civil y militar de Palencia; Marqués de la Valdavia; magistrado inspector de Tribunales; presidente y fiscal de la Audiencia de Palencia, y las distinguidas esposas de las primeras autoridades palentinas.

Las segunda y tercera fila, se hallaban ocupadas por las Corporaciones municipales de Carrión de los Condes y Palencia.

La imagen de Nuestra Señora de Belén fué colocada en el camarín portátil del altar mayor, dándola escolta de honor miembros de la Cofradía de Pastores, con capa castellana, y de la Hermandad de que es titular.

A las doce del mediodía, dió comienzo la Misa solemne de pontifical, que fué seguida por más de veinte mil personas situadas a lo largo y a lo ancho de la Plaza del Conde Garay; la parte musical estuvo a cargo del Coro Interparroquial, de Carrión de los Condes, dirigido por el maestro Gorríbar, y que interpretó la primera Pontifical de Perossi. Todas las imágenes marianas habían sido situadas en un flanco de la Plaza, al lado de la Epístola.

En el ofertorio, doña Carmen Polo de Franco, se acercó al centro del altar, para hacer ofrenda de la Corona de la Virgen, que depositó en manos del doctor Cantero, quedando expuesta en el altar hasta el momento de la Coronación.

Finalizada la Santa Misa, y en el momento de impartirse la bendición episcopal, por el doctor Cantero, una escuadrilla de aviones voló a poca altura sobre la Plaza del Conde Garay, dibujando —en perfecta formación— la A y la M, del anagrama de María.

CORONACION DE LA SANTISIMA VIRGEN DE BELEN

La una y media de la tarde marca el reloj, cuando se inician las ceremonias para la Coronación canónica de la Virgen Patrona de Carrión de los Condes.

La verticalidad de los rayos solares tiene el contrapeso de un vientecillo suave, desatado gratamente en la abierta explanada.

En el momento de bendecirse, por monseñor Pedro Cantero, las Coronas de la Virgen y el Niño, continúan los aviones evolucionando bajo los celajes blancos del interminable cielo carrionés. El maestro de ceremonias de la Santa Iglesia Catedral de Palencia, don Julián Alonso Pajares, dá lectura al Breve Pontificio por el que Su Santidad Juan XXIII otorga el privilegio de la Coronación canónica, documento que dice así:

TEXTO LITERAL DEL BREVE PONTIFICIO

JUAN PAPA XXIII. Para perpetua memoria.

Hay en la ilustre ciudad de Carrión de los Condes, situada en España y dentro de los límites de la Diócesis de Palencia, un antiguo santuario, mansión insigne de piedad y religión, en el que se venera con extraordinario fervor una imagen antiquísima de la Bienaventurada Virgen María de Belén, que lleva el nombre de «Nuestra Señora de Belén». Durante más de cinco siglos innumerables fieles de la región palentina, tanto particulares como adscritos a las asociaciones piadosas, y los mismos eclesiásticos, especialmente los misioneros, acudieron y hoy en día siguen acudiendo en peregrinación ante esa misma imagen de María, para alcanzar favores celestiales.

Todos ellos tienen a la Virgen de Belén por celestial Patrona de la ciudad y recurren a ella en las necesidades públicas y privadas. Más aún, desencadenada en España la pasada guerra civil, cuantos ciudadanos carrioneses o palentinos llevaban sobre su pecho aquella imagen de María resultaron ilesos y salvos.

Tras madura consideración de todas estas razones, el Venerable Hermano José Souto Vizoso, Obispo de Palencia, nos ha pedido en nombre propio y de ambos cleros, así como de las autoridades civiles y militares y de todos los fieles, tanto particulares como afiliados a las cofradías y asociaciones piadosas, especialmente a la Acción Católica, la facultad de coronar canónicamente en Nuestro Nombre y con Nuestra autoridad, la mencionada imagen. Y Nos, por nuestra parte, para que brille más la piedad mariana, hemos juzgado que debemos acceder muy gustosos a tales preces.

Por tanto, oído Nuestro amado Hijo Cayetano Cicognani, Cardenal Presbítero de la Santa Iglesia Romana, Prefecto de la Sagrada Congregación de Ritos, con Nuestra autoridad apostólica y en virtud de estas Letras, comisionamos al mismo Ordinario Palentino, para que, en el día que él mismo designare, después de la Misa Solemne, corone con CORONA AUREA, en Nuestro Nombre y con Nuestra autoridad, conforme al rito y fórmula prescritos, la imagen de la Bienaventurada Virgen María de Belén, y que es venerada piadosamente en el antiquísimo santuario de la ciudad de Carrión de los Condes. Y Nos no dudamos que esta sagrada solemnidad ha de redundar en bien de la Religión y en provecho espiritual del pueblo, e igualmente confiamos que ha de ser una realidad el que los fieles de aquellas parroquias, más aún de toda la Diócesis de Palencia, se vean estimulados a amar y honrar, cada día más, a la Virgen Madre de Dios. Sin que obste nada en contrario.

Dado en Roma, junto a San Pedro, bajo el anillo del Pescador, a once de noviembre de 1959, segundo de Nuestro Pontificado.

D. Card. Tardini,
Secretario de Estado

Esta lectura fué escuchada en medio de un religioso silencio, para romper, al final, en vítores y aclamaciones a España, al Papa, al Caudillo y a la Virgen Patrona de Carrión.

Es entonces llegado el solemnísimo y cumbre momento de la jornada.

La Coronación de la Santísima Virgen de Belén, Reina y Señora de Carrión de los Condes. Evoluciona la escuadrilla de aviones, se desatan jubilosamente todos los campanarios de Carrión de los Condes, se levanta el clamoreo de la muchedumbre enfervorizada en la Plaza del Conde Garay, saltan al aire los acordes del Himno Nacional, de la Banda Militar del Regimiento de San Marcial, y una Batería del Regimiento de Artillería de Burgos rubrica los vientos con las salvas de rigor, honor y pleitesía a la Reina coronada. Capitán General por concesión expresa de Su Excelencia el Jefe del Estado español.

Entretanto, la egregia Madrina de Honor, doña Carmen Polo de Franco, ha entregado la corona al doctor don Pedro Cantero, obispo de Huelva, quien, ayudado por el arzobispo de Burgos, doctor Pérez Platero, coloca sobre las sienes de la Señora la magnífica corona de oro y piedras preciosas, obra de arte del orfebre madrileño señor Puigdollers, así como los atributos reales y la corona del Niño.

Momento de indescriptible entusiasmo, con la emoción desatada, mientras vítores y volar de pañuelos se ahogaba en una cerrada ovación que saliendo de la amplia plaza estremeció a toda la ciudad de Carrión de los Condes.

Terminado este momento de intenso fervor, el alcalde de Carrión, don Jesús González, dió lectura, en el Altar ante la Virgen de Belén, de la consagración de la ciudad a su excelsa Patrona coronada.

HABLA EL DOCTOR CANTERO CUADRADO

Monseñor Pedro Cantero Cuadrado, Obispo de Huelva y Presidente Nacional de las Hermandades de Periodistas católicos, preclaro hijo de Carrión de los Condes, dirigió la palabra a la numerosa muchedumbre, para dar por finalizado el acto solemne de la Coronación de Santa María de Belén. Con brevedad, precisión, hondura, sencillez y entusiasmo, el Dr. Cantero rubricó, con su palabra, la grandeza de la jornada carrionesa.

He aquí el contenido de su intervención:

«Con mis manos y con mi alma, trémulas de emoción y de entusiasmo, pero firme el pulso, a ruegos y a instancias de mis queridos paisanos carrioneses, y por singular deferencia que debo y agradezco al Dr. Souto Vizoso, Obispo de Palencia, he tenido el honor de tomar de las manos de la Excelentísima señora doña Carmen Polo de Franco, esposa ejemplarísima de Su Excelencia el Jefe del Estado, la corona para la Santísima Virgen de Belén, excelsa y celestial Patrona de Carrión de los Condes.

Al recibirla, he sentido en mis manos todo el peso de la historia y de la tradición de Carrión de los Condes, y he sentido dentro de mí estremecerse el propio aleteo de toda Castilla y de España entera, por recibirla precisamente de esta digna esposa del hombre que con extraordinario acierto viene rigiendo los destinos españoles.

Y al colocar esta corona sobre las sienes de la Santísima Virgen, antaño Señora del destartalado portal de Belén, y hoy Reina de Carrión de los Condes, he sentido una honda emoción, que estaba rubricada con el aplauso unánime que ha conmovido la serenidad de esta plaza.

Carrioneses, mis queridos paisanos de toda la comarca; palentinos llegados de toda la diócesis y provincia; españoles que hasta Carrión habéis llegado para ser testigos de lo que acabáis de contemplar..., a través de la artística aureola de la Corona, vuestros vítores se han elevado para llegar a los Cielos y han sido acogidos por el Señor como homenaje y pleitesía a su Madre Santísima; y han llegado a las tumbas de nuestros antepasados, para llevarles el mensaje de nuestros entusiasmos marianos.

Los oros y los brillos de esta Corona de la Santísima Virgen flotan sobre nuestro río, sobre nuestras torres, sobre nuestras calles y plazas, sobre la piedra dorada y artística de Carrión de los Condes; flotan sobre la huella de tantos y tantos ilustres y preclaros carrioneses que llenaron con brío, valor o saber, páginas enteras de la Historia; sobre la estela de nuestros cuatro Prelados; sobre el recuerdo de Benavides, Alvaro Vozmediano; los Velasco, con ímpetu y sangre de virreyes; los Manrique; sobre nuestros capitanes y sobre nuestros religiosos; y también sobre la huella de gloria de Francisca Javiera del Valle, la «Santa», cuyo recuerdo guardamos en Carrión con extraordinario y profundo respeto.

Los oros y los brillos de esta Corona mariana, flotan sobre la sombra de los que nos precedieron, y que fueron dando lustre a Carrión..., animosos y dignos trotamundos que al salir de estos solares tuvieron la más filial de sus últimas miradas para la Santísima Virgen de Belén.

Señora Madrina de Honor de la Coronación. Aquí tenéis este pueblo, con el mejor atuendo que un pueblo puede presentar; con el alma en gracia, porque ha recibido a Dios Eucaristía esta mañana, y con el corazón en vilo, estremecido en amores y fervores por la Virgen de Belén. Contad con nuestras gratitudes; gratitud por la delicadeza de haber aceptado el ser Madrina de honor; gratitud por haberos desplazado hasta este pueblo perdido en el corazón de Castilla; gratitud por haber influído ante vuestro esposo, Caudillo de España, para otorgar los honores de Capitán general a nuestra excelsa y celestial Patrona; gratitud por el gesto de unir vuestro nombre al propio nombre de Carrión con la donación de las diez joyas para la Corona. Que Dios os premie tanta delicadeza, y que sobre vos y vuestro esposo derrame un raudal de gracias y de bendiciones, de lo que estamos seguros, porque la Virgen de Belén, que no se deja vencer en generosidad, intercederá para ello ante el Señor.

Gracias a mis queridos hermanos, los Prelados que han tenido a bien desplazarse hasta Carrión; a los señores Ministros; a las autoridades militares que se han dignado asistir a la Coronación; a las representaciones provinciales y de la comarca; gracias a todos los que de una manera más o menos directa han contribuído a que este acto se haga realidad; gracias a este inquieto carrionés, que es don Leopoldo, principal impulsor y director de toda la empresa de la Coronación, con la colaboración del párroco de San Andrés, y de todos los carrioneses.

Llevad, señora, hasta vuestro esposo el mensaje de lo que habéis visto; del entusiasmo de este pueblo que hoy se ha entusiasmado por la Virgen, como en la Cruzada de Liberación se entusiasmó por España, pues más de cuatrocientos combatientes dió Carrión, y de ellos más de sesenta ofrendaron su vida en la campaña.

Y vosotros, carrioneses, no traicionéis jamás lo que la Historia nos ha encomendado; Carrión vibra en fervor mariano, y ahora más que nunca hemos de llevar presente en el corazón el filial fervor hacia nuestra Madre la Virgen de Belén.

Por ello recordemos en este momento trascendental las promesas que hacemos cuando cantamos el Himno a la Virgen de Belén, del que es autor un ilustre carrionés, autor también del Himno eucarístico «Cantemos al Amor de los amores», Padre Restituto del Valle; recordemos esa promesa y cumplámosla:

«Madre, ser tuyos juramos,
y amarte con alma y vida;
carrionés que a tí te olvida,
ni es tuyo ni es carrionés».

Las últimas palabras del Dr. Cantero fueron rubricadas con una cálida y cerrada ovación, reanudándose los vítores a España, al Caudillo, Carrión y la Virgen de Belén.

TELEGRAMA DE SU SANTIDAD

Seguidamente el Dr. Cantero dió lectura a un telegrama de la Secretaría de Estado del Vaticano, cuyo texto es el siguiente:

«Augusto Pontífice invoca maternal protección Nuestra Señora de Belén sobre buenos hijos de Carrión de los Condes, mientras benévolamente concede sacerdotes, autoridades, pueblo, implorada bendición apostólica. Cardenal Tardini».

(Continúa en tercera plana)

Más de veinte mil personas aclaman a la Patrona de Carrión en el momento cumbre de la jornada

Triunfal procesión Mariana

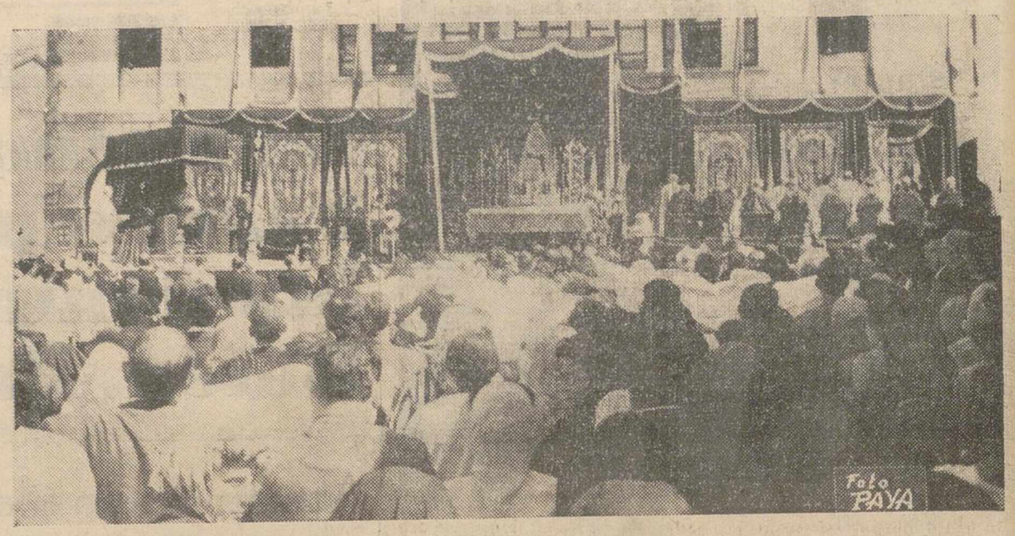

Un aspecto del suntuoso e imponente altar, revestido de ricos damascos y tapices, levantado junto al edificio del Hospital.—(Foto PAYA)

Las madrinas de la Hermandad de la Virgen de Belén, acompañadas por el Hermano Mayor, portando, en el desfile procesional mariano, la Corona de la Virgen de Belén.—(Foto PAYA)

La Excma. Sra. D.ª Carmen Polo de Franco, es portadora de la corona, momentos antes de la Coronación de la Virgen. (Foto PAYA)

El Dr. D. Pedro Cantero, prelado oficiante en la Coronación de la Virgen de Belén, en su interesante alocución de la mañana del domingo.—(Foto PAYA)

M.C.D.2022

La Coronación de la Virgen de Belén

Una escuadrilla de aviones voló durante el solemnísimo acto

Mensaje telegrático del Papa con su Bendición Apostólica

En primer término los prelados de Cádiz, Palencia, Burgos, Sión y Salamanca, dirigiéndose al altar de la Coronación de la Virgen de Belén.—(Foto PAYA)

(Viene de segunda plana)

Terminada la lectura del telegrama, que fué escuchado en pie en medio de profundo silencio, la muchedumbre, prorrumpió en aplausos y vítores al Sumo Pontífice.

Eran las dos de la tarde cuando el acto solemne de la coronación se dió por terminado. La excelentísima señora doña Carmen Polo de Franco, acompañada por las ilustres damas, señores ministros y representaciones oficiales y eclesiásticas, se dirigió al domicilio de monseñor Leopoldo María de Castro, donde recibió una popular ofrenda de productos y frutos de la comarca, de manos de distinguidas damas carrionesas, gentileza que la primera dama española agradeció con su habitual amabilidad.

Momentos después, la egregia dama recibió, de manos del Arcipreste-párroco de Nuestra Señora de la Calle, en nombre de los abades, camareras y mayordomos de la Cofradía, una medalla de la Patrona de Palencia, de cuya imagen hizo doña Carmen finos elogios; asimismo la Madrina de Honor de la Coronación recibió el obsequio de una bella y artística acuarela del pintor palentino Jesús Meneses, que doña Carmen aceptó muy complacida.

ALMUERZO EN EL COLEGIO DE HERMANOS MARISTAS

A las dos y media, en los comedores del Colegio de Hermanos Maristas, fué servido un almuerzo en honor de la Excma. señora doña Carmen Polo de Franco, servicio a cargo del Hotel «Jorge Manrique», de nuestra ciudad, que puso en él, el inconfundible marchamo de su distinción, perfectamente a tono con el rango del acto, como en todas las grandes ocasiones en que se solicitó su cooperación, quedando en el mejor lugar el nombre de Palencia.

Terminado el almuerzo, la esposa del Jefe del Estado abandonó Carrión, al igual que los señores ministros y señoras, y las personalidades militares y eclesiásticas, que se habían desplazado al solemne acto de la Coronación.

OTRAS NOTAS

Al entrar la imagen de Nuestra Señora de la Calle en la plaza donde había de tener lugar la Misa de Pontifical, el señor Cura Párroco de Herrera de Pisuerga, don Félix Núñez, que hace años fué Párroco del Santuario de la Patrona de Palencia, ofreció a la multitud, por los micrófonos instalados en el Altar Mayor levantado en la plaza, un vibrante y emotivo saludo y exaltación de «La Morenilla».

El Iltmo. Sr. Director General de Radiodifusión y Televisión, don José María Revuelta Prieto, vinculado afectivamente a Carrión por su matrimonio con una distinguida dama carrionesa, ha prestado al acto de la Coronación un relieve extraordinario, montando servicios especiales que permitieron difundir minuciosamente y al momento, los solemnes actos celebrados.

Fué una gran contribución del señor Revuelta, al que también podemos considerar carrionés de pro, al mayor esplendor de la Coronación de Nuestra Señora de Belén.

FINAL DE FIESTAS

Y en Carrión quedó, por la tarde, la estampa de la fiesta popular. Las imágenes marianas habían sido trasladadas, con la de la Virgen de Belén, al templo de Santa María del Camino. Una tras otra, las imágenes de la Señora fueron trasladadas a sus respectivos templos y santuarios, quedando únicamente la Patrona de Carrión, que ha sido continuamente visitada por carrioneses y forasteros.

En la calle, el holgorio popular de fiesta grande; festival taurino; bailes; fuegos de artificio; verbena, y la extraordinaria animación, bajo la iluminación fantástica y la grandeza de las estrellas del cielo de Castilla, dejando su luz vertical sobre la piedra gloriosa y quieta de Carrión de los Condes que en la pasada jornada había sido escenario de un acontecimiento sin precedentes en la hidalga ciudad.

Hoy lunes, a las diez y media de la mañana, en la iglesia de Santa María, ha sido oficiado un solemne funeral por todos los fieles difuntos de Carrión; asistió numeroso público y celebró monseñor Leopoldo María de Castro y Fernández Lomana, prelado doméstico de Su Santidad y Presidente de la Junta Pro Coronación de la Virgen de Belén.

Esta noche, a las ocho, la imagen de Nuestra Señora de Belén será trasladada procesionalmente, entre antorchas y luminarias, a su santuario, donde quedará definitivamente en su camarín, tras el canto de la salve popular.

De esta forma Carrión de los Condes da por cancelado el cumplimiento de un noble empeño en favor y honor de su Santísima Señora, su canónica coronación, mientras tiene por delante abiertas las puertas al fervor por la Señora, para continuar rubricando la gran realidad del extraordinario entusiasmo mariano que siempre caracterizó a Carrión, y que ahora ha manifestado sin cortapisas y de manera rotunda y brillante.

Carrión de los Condes, por la Señora de Belén; un título para villancico, que a nosotros nos sabe a oro de romance y a brisa de «Avemaría».

REMOLQUES
MARVISA
MAS LIGERO * MAS ROBUSTO
GRANDES FACILIDADES
CALIDAD
EXPLOTACIONES INDUSTRIALES Y AGRICOLAS
MAYOR, 242
Teléfono 2L02
PALENCIA

Terrorismo en Argelia

Una granada de mano en un café

Orleansville (Argelia), 28.—Un terrorista ha lanzado una granada de mano en un café de esta ciudad, ocasionando la muerte de un soldado francés e hiriendo a otro cliente del establecimiento.—Efe.

COMERCIANTES
INDUSTRIALES
Anuario General de España 1960
BAILLY - BAILLIERE - RIERA
CUATRO TOMOS
800 PESETAS
A LAS PROVINCIAS SE REMITE CONTRA REEMBOLSO

Terminados los solemnísimos actos de la Coronación, la Excelentísima Sra. D.ª Carmen Polo de Franco, abandona la plaza, acompañada del Ministro de la Gobernación y del Prelado de Palencia.

Consagración de Carrión de los Condes a la Santísima Virgen de Belén, por el Alcalde de la ciudad

El alcalde de Carrión, don Jesús González, leyó a los pies de la Virgen, la bellísima oración siguiente:

«Carrión —Ciudad Mariana— consagrada a María por tu historia. Hoy la Virgen galana de Belén es tu gloria. Virgen Santísima de Belén; gloria nuestra eres en verdad. Vamos a rendirte el homenaje más glorioso que pueden ofrecerte tus hijos en la tierra. ¡Coronarte canónicamente como Reina y Señora nuestra! Contempla dulcísima Madre el cuadro que hoy te ofrecemos bajo este cielo azul purísimo castellano, cobijados bajo tu manto. ¡Qué sabor a piedad y qué ambiente de religiosidad se respira por doquier! ¡Míralos y qué bien les conoces! De todos los confines de la tierra han venido para festejar este día. Los que personalmente no pueden mirar a tus ojos tan cerca como nosotros, tienen su corazón y su pensamiento puesto en estos momentos junto a ti. Uno a uno hemos ido juntando joyas y dinero para poderte ofrecer el preciado galardón con que coronaremos tus sienes y celebrar con toda solemnidad este espléndente día. Nuestras madres, que desde la cuna nos consagraron a ti ¡qué contentas están hoy! al contemplar a sus hijos congregados por la estrella de Belén, norte y guía en los avatares de la vida, en el pueblo de sus amores, del que es Patrona su Virgen querida... y es que como dicen las estrofas del Himno a la Virgen... Ojos que vieron tus ojos, nunca olvidarte pudieron... Tuyos nuestros padres fueron; hoy sus hijos, tuyos son.

Recibe Madre amantísima esta corona como símbolo preciado de todos. Con ella hemos entregado lo que de españoles, cristianos y carrioneses tenemos y ¡cuánto de las tres cosas podemos enorgullecernos! Carrioneses y españoles que me escucháis. Es la devoción a María la gran devoción de los hombres. Aun en nuestras disipaciones; en nuestros apartes de juventud, todos, absolutamente todos, te hemos invocado como a Madre dulcísima recordando siempre al poeta. Llama siempre a tu madre cuando sufras —que vendrá muerta o viva— si está en el mundo a compartir tus penas; si no a consolarte desde arriba. Y así lo hacemos, Madre mía, en nuestras tribulaciones a Ti acudimos seguros siempre que escucháis nuestras plegarias.

¡Virgen Inmaculada!, Madre amorosa que desde hoy luciréis esta corona, precio de oro y corazón de los carrioneses y devotos tuyos. Bendice a todos desde el cielo y acuérdate principalmente de los que en este día acudimos a venerarte en este acto solemne de tu coronación».

CATASTROFE AEREA

Llevaba 63 personas a bordo y se cree que no hay supervivientes

Se dirigía de París a Dakar

París, 29.—(Urgente).—Un avión de la compañía aérea «Air France», con 57 personas a bordo, ha desaparecido en un vuelo desde París a Dakar, según indican informaciones recibidas en esta ciudad.

Los funcionarios del aeropuerto de Orly, de París, han revelado que el avión salió anoche con dirección a Dakar. En el aeropuerto de destino, Dakar, se ha informado que a las 7,48 (hora española), la torre de control de dicho aeropuerto estableció contacto por última vez con el avión desaparecido.—Efe.

¿HAY SUPERVIVIENTES?

Dakar (Senegal), 29.—(Urgente). — Un avión de la Air France se ha estrellado en el mar, frente a la costa de Dakar.

Los aviones de reconocimiento han indicado que cerca del lugar donde se produjo el accidente ha aparecido una balsa, por lo que se cree que puede haber supervivientes.—Efe.

63 PERSONAS A BORDO

París, 29.—En las oficinas de la Air France, en París, se ha informado que el avión que había desaparecido esta mañana y del que se ha sabido posteriormente que se había estrellado en el mar, frente a la costa de Dakar, llevaba 55 pasajeros a bordo y no 57, como se había dicho en un principio. La tripulación la componían ocho personas, por lo que el número de personas a bordo del aparato era de 63.

El avión realizaba un vuelo de París a Abidjan (Costa de Marfil), con escala en Dakar.

El avión había indicado a la torre de control del aeropuerto de Dakar que iba a aterrizar y ya no se supo más de él.—Efe.

SE TEMEN QUE LA MAYORIA HAYAN PERECIDO

Dakar (Senegal), 29.—Se teme que la mayoría de los ocupantes del avión de la Air France que se ha estrellado en el mar, frente a la costa senegalesa, hayan resultado muertos.

El accidente se produjo a un kilómetro y medio de la costa de Dakar. El avión se dispuso a aterrizar en el aeropuerto de Dakar cuando sufrió un despiste y se estrelló contra el mar. Efe.

NO HA SIDO HALLADO NINGUN SUPERVIVIENTE

Dakar, 29. — Cinco horas después de haberse producido el accidente de aviación cerca de esta ciudad, no ha sido hallado ningún superviviente, por lo que se teme que hayan fallecido las 63 personas que iban a bordo del avión siniestrado.

Una pequeña flota de barcos y helicópteros se encuentran en el lugar de la catástrofe, pero el mal estado del mar dificulta las actividades de salvamento. Funcionarios del aeropuerto de Dakar informan que, en los dos intentos de aterrizaje que hizo esta mañana el Superconstellation siniestrado, fué perjudicado por el fuerte viento tropical, y por la intensa lluvia que impedía, toda visibilidad. Voló una tercera vez sobre el aeropuerto y se perdió después en dirección al mar. Los funcionarios suponen que el piloto trataba de tomar tierra en un aerodromo de urgencia que se halla a 80 kilómetros de distancia, pero se estrelló contra el mar, haciendo explosión por efectos del choque.—Efe.

SE HA FACILITADO LISTA DE PASAJEROS

París, 29. — Las oficinas de la Air France en París, han facilitado la lista de pasajeros del avión que se ha estrellado frente a la costa de Dakar (Senegal), pero sin indicar la nacionalidad de los mismos.

De los cincuenta y cinco pasajeros se dirigían 28 a Dakar, 14 a Monrovia y 7 a Abidja.

Ha salido de París, con dirección a Dakar, una comisión encargada de investigar las causas del accidente.—Efe.

¡Callos!
Para aliviar instantáneamente el dolor y la presión del zapato, aplique Parches Zino del Dr. Scholl. Tamaños especiales para durezas, juanetes y ojos de gallo. Cajita, 4,20 y 6,50 Pts.
PARCHES ZINO DEL DR. SCHOLL

PIES CANSADOS
Un baño de pies con Sales Pédico del Doctor Scholl, dejará sus pies totalmente descansados y frescos.
Paquete 6 pts.
SALES PEDICO DEL DR. SCHOLL

PIES ARDIENTES Y SUDOROSOS
Use continuamente Polvos Pédico del Doctor Scholl. Refrescantes, absorbentes. Dan comodidad durante todo el día.
Bote 20,80 Pts.
POLVOS PEDICO DEL DR. SCHOLL
EN FARMACIAS, DROGUERIAS ORTOPEDIAS Y EN
Scholl
Rodríguez San Pedro, 7
Madrid

¡AMA DE CASA! Evite responsabilidades de tipo moral y económico cumpliendo puntualmente sus obligaciones de afiliación y cotización al Montepío Nacional del Servicio Doméstico.

Veinte mil sellos

Benicarló (Castellón), 28.—Más de veinte mil sellos españoles y extranjeros han reunido los muchachos componentes del curso infantil de verano, como resultado del Coto Escolar Filatélico que ha funcionado durante los dos turnos. Estos sellos serán entregados con destino a las Misiones en la capital de España.—Cifra.

Se le rompieron las aspas

Camuñas (Toledo), 28.—El célebre molino de viento «La Unión», uno de los dos o tres de esta clase que aun molturan en la región manchega, ha suspendido su actividad. Se le han roto las aspas y el dueño no tiene dinero para adquirir otras, que valen de seis a siete mil duros.—Cifra.

Septbre. 2 VIERNES

Tarde 4'45
Tarde 7'30
Noche 11
3 Unicos días

El circo gigante más famoso de EUROPA

100 animales y fieras
20 atracciones mundiales
25 vehículos motorizados
28 remolques de material
20 caravanas viviendas
2 camiones cisternas
2 grupos de luz
1 piscina para hipopótamo
2 caravanas cocinas
1 bar restaurante
2 caravanas taquillas
4 grúas para montaje del circo en 4 horas

Todo ello en el mayor prodigio de organización que jamás se vió en España

VISITE EL COLOSAL
Parque Zoológico

SUPERTIENDA
JUAN DEL RIO

Sin rifas, regalos ni loterías, siempre costeadas por el cliente
Vendiendo a los precios más baratos de España
En contacto personal y directo con los compradores
Al viejo estilo tradicional español
Sin puestas en escena a la americana

Al cabo de un año de éxitos ininterrumpidos envía a sus clientes y amigos, (que son todo Palencia) el siguiente mensaje:

MUCHAS GRACIAS

LA SUPERTIENDA DE JUAN DEL RIO
es el establecimiento de productos alimenticios de
PALENCIA PARA LOS PALENTINOS

M.C.D.2022

Deportes

Suplemento deportivo de DIARIO-DIA. Jornada del domingo día 28 de Agosto de 1960

AQUI, EL DUENDE DE LA BALASTERA

El equipo "de gala" de las "Viejas Glorias" jugará el próximo día 2 en Palencia

Con los palentinos saldrán destacados futbolistas de la región

—¿Qué hubo por Reinosa, Duende?

—Empate a cero.

—¿Más?

—El lector —tu lo debes saber periodista—, puede enterarse del encuentro en una reseña aparte. Mañana, si preciso fuera, te daré más detalles.

—¿A qué vienes hoy, entonces?

A anunciarte el partido de las «Viejas Glorias» del Atlético Bilbao.

—Ya me lo habías anunciado.

—Hoy, con detalles.

—Primer detalle.

—Que recuerden todos que se jugará en La Balastera, el día de San Antolín, por la mañana.

—Apuntado está.

—Ahora anota estos nombres: Lezama, Oceja, Celaya, Iriondo, Venancio, Zarra, Panizo y Gainza.

—¿Vienen?

—Son seguros en la alineación de los vascos, que te daré, seguramente mañana, completa.

—¿Por los palentinos?

—Sasc, Lesmes, Pontoni, Lolo, Vaquero, Torquemada vienen de Valladolid, unos como «viejas glorias» y otros en plena actividad para jugar con los palentinos en la alineación inicial, en la que saldrán también Lirio y Sieiras, «dos de los buenos tiempos».

—Que el partido será un gran acontecimiento ¿verdad?

—¡Quién lo duda!

—Consigna pues de hoy: El día 2 a La Balastera.

SUPER-MAQUINA de lavar BRU
EN VENTA EN: PASTOR MAYOR 130

FOTO FERNANDO
Laboratorio Fotográfico
BARRIO Y MIER, 20
PROXIMA APERTURA

El Palencia empató a cero en Reinosa

Fué ineficaz la delantera, a falta de Fraile y Sigüenza, aunque el equipo hizo buen fútbol

Se jugó en Reinosa el encuentro amistoso entre el Naval de Reinosa y el Palencia. El resultado fué empate a cero. Lo que menos interesa conocer; es la parte técnica del partido y sí más el examen de los que se alinearon bajo el color morado de nuestra ciudad, y las posibilidades de todos ellos.

Se hizo fútbol de calidad, fútbol ligado, llegando fácilmente de nuestras líneas traseras hasta la puerta contraria, pasándose con suma habilidad y facilidad el balón.

Arriola que hacía su debut con los morados, dió muestras de gran clase, cubrió mucho campo, pasó bien, rasó la pelota; y se complementó con José Luis. Buena línea de medios. No acabó el partido —se retiró mediado el segundo tiempo, agotado por una colitis que padece desde hace tres días— y desde este momento Peña ocupó su puesto. Un medio que se crece cuantas más dificultades oponen los contrarios, que pasa bien la pelota, que corre, sin agotarse, el campo una y mil veces. En suma, con estos tres medios, puede hallarse resuelta la papeleta, mucho más si pensamos que Estéve, también lo es, y que sólo falta «verle».

Y comencemos por la línea de meta. Primero Ochoa, y luego en el segundo tiempo Balsa, iniciaron el partido con dos paradas de mérito. Una y otra se produjeron a coladas rapidísimas de ambos extremos reinosanos que tiraron sobre la marcha, desviando en ambas ocasiones a córner ambos metas. Y se acaba su actuación, luego fueron unos espectadores más.

Bien la defensa: Pio, Montilla, Mario, aunque este último bajó mucho su rendimiento con relación a los partidos anteriores.

Rapidísimo el primero. Valiente y bien colocado el segundo. Y Mario dando muchas facilidades al contrario, pues fué este un partido en el que no puso «alma».

Comenzó la línea media Arriaio-José Luis, adueñándose del campo y pasando la pelota como mandan los cánones. Raseándola, cruzándola, entregándola, y cortando todo conato de juego contrario.

La delantera, que inicialmente se alineó así, Horacio, Collado, Crespo, Ventura y Peña, fué la causa de que el partido acabase sin goles. Salvemos la ligazón de juego que imponía Collado, en uno de los mejores partidos que le hemos visto, y añadiremos; la prudente actuación de Horario, un poco falto de ganas, que no le impidieron hacer cosas buenas en el transcurso; la ineficacia de Crespo; el empeño de regate de Ventura —el culpable de que el partido se endureciera, pues al entrar con miedo, siempre entraba produciendo falta— y la voluntad enorme de Peña de jugar en un puesto que no es el suyo, le que le hacía retrasarse para ser un medio adelantado más.

La dureza del encuentro produjo momentos en que sólo nueve jugadores morados había en el campo, e hizo que fuera necesario variar la alineación en el segundo tiempo, sacando a Corcuera de delantero centro, quien dió más profundidad a la línea, aunque en punto a remate, perdiera varias ocasiones de marcar a puerta vacía.

El fondo del equipo, está a punto. Alguno aún todavía anda algo pesado, apuntando la necesidad de perder peso. Pero dió más velocidad a las jugadas, más fondo para aguantar los 90 minutos, y presenció la afición un fútbol fácil en medio del campo, fácil pero sin remate en los metros finales.

El equipo rival deseaba ardientemente el desquite de su derrota del domingo anterior. Reforzó sus líneas con los tres elementos que el Torrelavega les ha llevado para este año, impuso velocidad y dureza, y con todo ello se vió un partido bonito, entretenido y con atisbos de calidad insuperable en algunos hombres morados.

Atletismo

Palencia venció a Burgos

Se celebró en el Campo de la Juventud el encuentro de atletismo entre Palencia y Burgos, venciendo los palentinos por 63 puntos contra 56.

La reunión resultó muy interesante, y de ella haremos un comentario con los resultados técnicos en nuestro próximo número.

Banco Español de Crédito

Domicilio Social: Alcalá, 14. MADRID

Capital desembolsado y reservas: (2.323.889.389'49)
498 Dependencias en España y Africa

SUCURSAL EN PALENCIA:
Don Sancho, núm. 10. (Frente a la Diputación)

Ejecuta bancariamente toda clase de operaciones mercantiles y comerciales

Atiende especialmente a los AGRICULTORES, pagando LIBRE DE GASTOS, los contratos negociables del

SERVICIO NACIONAL DEL TRIGO

LIBRETAS DE AHORRO

Sucursales en la Provincia: Aguilar de Campoo, Saldaña y Villada

(Autorizado por la Dirección General de Banca y Bolsa, con el número 3522)

Se ha corrido el XII Gran Premio internacional motorista "Ayuntamiento de Bilbao"

Miles de personas cubrieron el circuito para presenciar las pruebas

Bilbao, 28. — En el circuito de Deusto se ha corrido el XII Gran Premio Internacional Motorista «Ayuntamiento de Bilbao», organizado por la Peña Motorista Vizcaya. Miles de personas cubrieron totalmente el circuito a lo largo del mismo y en sus laterales. Más de dos mil personas tuvieron que encaramarse a las ramas de los árboles, balcones y tejados contiguos, para no perderse detalle de las competiciones. El ambiente era de inusitada expectación y las carreras respondieron plenamente a lo que el público esperaba. La organización fué logradísima.

Los participantes en la carrera reservada a máquinas de 125 cc., cubrieron 30 vueltas al circuito, con un total de 92.100 kilómetros. Tomaron la salida doce corredores, diez españoles y dos extranjeros. Desde la salida se colocó en cabeza el italiano Spagiari, seguido de cerca por el español Quintanilla. En la sexta vuelta, por avería, se retira el campeón español Francisco González. A mitad de carrera, Spagiari consigue doblar a todos los participantes, entablándose a continuación, un sensacional codo a codo para el segundo puesto, a cargo de los nacionales Fargas y Ferrero. Cuando faltaban cinco vueltas para el final, Fargas sufre una avería en su montura y se ve obligado a abandonar.

La clasificación en esta categoría, ha sido la siguiente:

1 Spagiari (Italia), «MV», 55-30-2/5.
2 Jesús Ferrero (España), «MV», 56-09.
3 Manuel Dato (España), «Ducatti», 56-21-2/5.
4 Ignacio Medina (España), «MV», 57-05.
5 Carlos del Val (España), «Ducatti», 57-56-4/5, a dos vueltas.
6 Ignacio Carrero (España), «MV», a tres vueltas.
7 Gabriel Corsin (España) «MV», a tres vueltas.
8 J. A. Bilbao (España), «Lube», a tres vueltas.

A continuación, empezaron a sonar estrepitosamente los motores de 500 cc., para cubrir 40 vueltas y totalizar 122,800 kilómetros. Se presentaron a la línea de salida, cuatro corredores franceses, dos belgas y tres españoles. Estos nueve hombres inician la prueba en medio de una expectación indescriptible, que aumenta de tono al cubrirse la primera vuelta y entablarse una pugna impresionante entre el campeón francés, Jacques Incermini y el campeón belga, Gobaerdt. A una vuelta del final y cuando todos los espectadores daban como seguro y merecido vencedor al gran piloto belga, que realizó una prueba auténticamente sensacional, su motocicleta sufrió una avería en el descenso de la calle de Rafaela de Ybarra y fera desbordado por el francés.

Bogaerdt fué en primera posición durante treinta y cinco vueltas, excepción de las cinco primeras, y dobló a todos los participantes. El formidable campeón belga, con gran deportividad, entró en la meta de llegada empujando a su montura, a pie, y con el objeto de poderse clasificar. Su encomiable reacción final le valió el segundo puesto.

Terminada la carrera, Incermini se acercó a abrazar y felicitar a Bogaerdt, al tiempo que le decía: «Esta victoria es tuya. No tuviste suerte cuando la meta estaba esperando tu llegada». Y los dos subieron al «podium». La ovación fué clamorosa.

La clasificación de los 500 cc., fué:

1 Jacques Incelrmini (Francia), «Norton», 1-13-51-/5.
2 R. Bogaert (Bélgica), «Norton», 1-13-54.
3 Francisco González (España), «Norton», a una vuelta.
4 Jacques Collot (Francia), «Norton», a dos vueltas.
5 A. Montagne (Francia), «Norton», a dos vueltas.
6 Manuel Dato (España), «Norton», a tres vueltas.

Finalmente se corrió la competición reservada a sidecares, participando diez corredores: tres franceses, tres alemanes, un belga, un suizo, un inglés y un español. Entre éstos figuraba el alemán Helmut Fath, campeón mundial, que ha resultado brillante vencedor por cuarta vez consecutiva. La carrera se disputó sobre 40 vueltas al circuito.

De salida se entabla un reñido duelo entre el campeón del mundo y su compatriota Max Beubel, pero pronto el actual campeón muestra su gran clase y dominio de máquina y pasa 37 vueltas de las 40, en cabeza. Deubel solo pasó en primera posición en las vueltas 1, 3 y 5. En esta categoría se dieron muchas averías y el más castigado en este aspecto, fué el francés Vivier Merle, que terminaría por abandonar después de reparar cuatro o cinco veces.

La vuelta más rápida en esta categoría fué la 23, cubierta por el ganador, en 1 minuto, 47 segundos, es decir, a un promedio horario de 103,367 kilómetros. Y la máxima ventaja la logró Fath sobre Deubel, en 19" en la vuelta veinticinco.

Los resultados en sidecares, fueron:

1 Malmut Fath (Alemania), BMW, 55-03.
2 Max Deubel (Alemania), BMW, 55-10-1/5.
3 J. H. Duhan (Francia), BMW, 55-25-1/5.
4 Loni Neussner (Alemania), BMW, a dos vueltas.
5 Carlos del Val (España), Norton, a tres vueltas.
6 J. Tickler (G. Bretaña), Norton, a tres vueltas.
7 Christian Baix (Bélgica), Norton, a nueve vueltas.

El corredor Baix sufrió una importante avería en la quinta vuelta y tardó varios minutos en reparar, reincorporándose a la prueba.—Alfil.

Los ciclistas españoles quieren tener Patrona

Han pedido que sea la Virgen de la Asunción de Dorleta, con Santuario en Guipúzcoa

Vitoria, 28.—Se han celebrado importantes actos para reafirmar la petición de los ciclistas españoles de que sea proclamada su patrona por la Santa Sede a la Virgen de la Asunción de Dorleta, cuyo santuario se halla enclavado en el pueblo de Alenis (Guipúzcoa).

A la petición, además de la Federación Española de Ciclismo se han sumado las federaciones regionales de Castilla, Aragón, Asturias, Burgos, Valladolid, Levante, Cantabria, Murcia, Vizcaya y Guipúzcoa.

En los actos de hoy estuvieron presentes el presidente y secretario de la Federación Española de Ciclismo, señores Del Caz y Salinas; presidentes de varias federaciones regionales, delegados de las Federaciones de ciclo-turismo de Francia e Italia y Federación de Ciclismo francesa, así como un gran gentío. Por la mañana se encontraron en el santuario de Dorleta todas las caravanas de las provincias citadas más las autoridades guipuzcoanas presididas por el alcalde de Mondragón, señor Otaduy.

A las diez y media se dijo una misa en la explanada junto al santuario por el Reverendo Padre Joseph Masie, promotor de la declaración de la patrona de los ciclistas franceses. Más tarde se formó la comitiva para proceder a la bendición de una imagen de dicha Virgen que había sido colocada en el puerto de Salinas, reproducida en piedra y colocada al borde de la ruta Vitoria-San Sebastián. Desde este punto se constituyó la gran caravana precedida de motoristas llevando otra imagen de la Virgen de Dorleta sobre uno de los coches de la comitiva para terminar en Mondragón, donde hubo una comida oficial presidida por el señor Del Caz, y representaciones extranjeras y guipuzcoanas, durante la cual se pronunciaron discursos.

En el campo de fútbol de Mondragón se instaló el velódromo portátil utilizado en la Vuelta Ciclista a España para la celebración de un gran festival, mientras se corría una prueba en carretera sobre 90 kilómetros, y en la que venció José Luis Talamillo, en 2 horas, 35 minutos, 35 segundos, seguido de Nicolás Iparraguirre, en 2-35-37.

Las pruebas del velódromo fueron ganadas por Urrestarazu, Alberdi, Ido de Guipúzcoa, Carmelo Morales y Felipe Alberdi.—Alfil.

El Real Madrid conquistó la Copa del "Trofeo Ramón Carranza"

Derrotó al Atlético de Bilbao en la final por 4-0

El Reims quedó en tercer lugar al ganar al Eintracht por 4-1

PRIMERAS ELIMINATORIAS

El sábado se jugaron las primeras eliminatorias en Cádiz para el «Trofeo Carranza», con los siguientes resultados:

Atlético de Bilbao-Eintracht 2-1
Real Madrid-Reims 2-1

EL REAL MADRID GANO LA FINAL

Cádiz, 28.—El Real Madrid ha conquistado la copa de la sexta emisión del trofeo Ramón Carranza, al vencer esta noche al Atlético de Bilbao por cuatro tantos a cero.

En el primer tiempo, que terminó con empate a cero, el dominio correspondió al Atlético de Bilbao, que empleó un juego muy veloz y con mucha profundidad. Sin embargo los ataques de los bilbaínos fueron frenados por la defensa madridista y no se tradujo en goles los muchos avances de los bilbaínos.

En la segunda mitad el Madrid impuso su clase y la delantera blanca tuvo acierto en los remates.

Los goles, que se marcaron en la segunda mitad, fueron así: a los tres minutos marca el primero Pepillo. A los ocho minutos Vidal marca el segundo. A los 17 Puskas consigue el tercero, y cuando faltaban dos minutos para terminar el encuentro, Gento consigue el cuarto y último tanto madridista.—Alfil.

EL STADE REIMS EN TERCER PUESTO

Cádiz, 28.—En partido de fútbol jugado esta tarde en el Estadio Carranza, entre el Eintracht de Francfort y el Stade de Reims para adjudicarse la copa consolación del sexto trofeo «Ramón de Carranza», el equipo francés batió al alemán por cuatro tantos a uno. El primer tiempo terminó con empate a un tanto.

Eintracht: Loy; Eifenbrood, Lutz, Hoffer; Schymik, Weilbacher; Kress, Lndner, Schamer, Pfaff y Stolz.

Stade de Reims: Colonna; Wedling, Siatka, Rodzik; Moreau, Belli; Rustichelli, Muller, Hichel, Piantoni y Vincent.

Arbitró bien, González Echevarría. Los tantos fueron marcados en la forma siguiente: 26 minutos de la primera parte, pase de Muller a Vincent que regatea a Loy y remata a puerta vacía. Treinta y tres minutos, gran jugada con pase magnífico del delantero alemán a su interior izquierdo y éste en tiro cruzado consigue el tanto del empate. Diez minutos de la segunda parte y centro de Vincent y remate de Muller que rechaza la defensa, pero Rusichelli recoge y marca el segundo tanto francés. A los 21', Muller llega hasta la misma raya de gol y tras driblar al portero y por un ángulo muy cerrado de tiro marca el tres a uno.

Un minuto antes de finalizar el partido una internada de Vincent termina con centro sobre puerta. Hay un fallo garrafal del delantero centro francés, pero finalmente Piantoni aprovecha para marcar el cuarto tanto de tiro por la escuadra.

El partido se ha caracterizado por ligero dominio francés que se fué acrecentando a lo largo del encuentro. El resultado de empate a uno con que terminó la primera fase muestra lo nivelado de ésta, pero después el calor y el cansancio fué acusado por los alemanes que bajaron de calidad de juego, aunque no de ardor, pero el equipo francés llegó a imponerse por completo. El primer tiempo registró buenas oportunidades para ambos equipos, pero los defensas desbarataron todo intento de batir las metas y en último lugar los porteros, en especial Loy, consiguieron evitar que sus puertas fueran perforadas. En la segunda mitad, el equipo francés se impuso a sus contrarios consiguiendo incluso en algunas ocasiones «bailar» a sus rivales. Destacaron por el equipo francés su portero, defensa central, medio volante derecho y el ala izquierda del ataque. Por el equipo alemán sobre todos su portero, medio izquierdo y el ala derecha, rayando a buena altura también su interior izquierdo.

Al final del partido el alcalde hizo entrega al capitán del equipo francés de la copa consolación con la que el conjunto galo dió la vuelta al campo, siendo despedidos ambos equipos con una gran ovación.—Alfil.

El Licor preferido
"CACAO VARELA"

Sousa Cardoso triunfador absoluto en la Vuelta Ciclista a Portugal

El español Antonio G. Moral se clasificó en el tercer puesto

Espinho (Portugal), 28. — Américo Raposo, del Sporting Club, ha ganado la penúltima etapa de la Vuelta Ciclista a Portugal, disputada con siete vueltas a un circuito alrededor de Espinho, con una distancia total aproximada de cincuenta kilómetros. Cada vuelta era de 6,93 kilómetros y Raposo cubrió la distancia en 10' 50".

Sousa Cardoso, de Oporto, se clasificó en segundo lugar en 10' 51". Baptista de Sangalhos en tercero, con igual tiempo.

La clasificación general, después de la prueba, es la siguiente:

1.—Sousa Cardoso, 66-56-57.
2.—Baptista, 67-00-12.
3.—Antonio Moral, de España, 67-11-23.
4.—Fernando Silva, 67-11-26.
5.—Joaquín Barceló, de España, 67-11-33.
8.—José Moral, de España, 67-20-11.
20.—Santiago Montilla, de España, 67-49-59.
21.—Angel Guardiola, de España, 67-50 05.
25.—G. Dante, de Italia, 67-59-46.

SOUSA CARDOSO, VENCEDOR

Oporto, 28.—Alberto Goncalvos, de Salgueiros, ha ganado la décimonovena y última etapa de la Vuelta Ciclista a Portugal, comenzada hace quince días.

Sobre un recorrido de 210 kilómetros, alrededor de la ciudad, logró un tiempo de 6 horas, 58 minutos y 53 segundos.

Azevedo Maiao, de Oporto, se clasificó en segundo lugar, con 7 horas 4 minutos, 2 segundos. Seguidamente llegó el pelotón.

La Vuelta, sobre un recorrido total de 2.556 kilómetros es la XXIII de Portugal. Menos de la mitad de los 120 corredores que tomaron la salida han terminado la prueba.

La Vuelta ha sido ganada por Sousa Cardoso, de Oporto, clasificándose en segundo lugar Antonino Baptista y en tercero Antonio Moral (España).

Por equipos ha ganado «Licor 43», de España, sobre otros trece.

Antonio Moral, se clasificó en segundo lugar en el Premio de la Montaña, con 48 puntos.

La clasificación definitiva de la Vuelta ha sido la siguiente:

1.—Sousa Cardoso, 74-1 4.
2.—Antonio Baptista, 74-4-19.
3.—Antonio Gómez Moral (España), 74-5 2.
5.—Joaquín Barceló (España), 74-15-40.
9.—José Moral (España), 73 15-40
20.—Santiago Montilla (España), 74-54-1.
21.—Angel Guardiola (España), 74-54-12.
39.—Emilio Hernán (España), 75-39-15.—Alfil.

El domingo se jugaron muchos partidos amistosos de fútbol

La Cultural ganó al Zaragoza por 3-2

CULTURAL, 3; ZARAGOZA, 2

León, 28.—Se jugó esta tarde un partido amistoso entre la Cultural y Deportiva Leonesa y el Real Zaragoza, encuentro que resultó muy emocionante. Venció el equipo local por tres tantos a dos.—Alfil.

MALAGA, 2; BARCELONA, 1

Málaga, 28.—En La Rosaleda, se jugó un partido amistoso entre el Malaga y un equipo del Barcelona que finalizó con dos a uno en favor de los locales, marcados todos los tantos en la segunda parte.

Este partido, organizado por el Ayuntamiento de Fuengirola, estaba patrocinado por doña María Josefa Larrucea de Girón, donadora del trofeo en disputa a beneficio del Patronato Taller de Obreras de San Cayetano de Fuengirola.—Alfil.

R. VALLECANO, 0; GRANADA, 0

Madrid, 28.—Sin goles ha transcurrido el encuentro amistoso de fútbol que han jugado esta tarde en el estadio de Vallecas el Rayo Vallecano y el Granada y al que han asistido cerca de 20.000 personas. Sin duda el calor influyó en el rendimiento de los jugadores que sólo consiguieron en muy contadas fases del partido distraer a los espectadores. El empate a cero puede estimarse justo.

Arbitró el castellano Aberturas. Las alineaciones iniciales fueron:

Granada: Piris; Mingorance, Méndez, Forneris; Alvarez, Larrabeiti, Cuervo, Martínez, Olalla, Larraz y Arsenio.

En el segundo tiempo Lois sustituye a Piris; Vicente a Mingorance, Gómez a Méndez, Forneris a Gómez, Pellejero y Candi formaron línea de volantes y Barceló reemplaza a Martínez durante algunos minutos. Larraz, Piris, Cuervo y Larrabeiti fueron los más destacados.

Rayo Vallecano: Quintero; Barragán, José Luis, Foces; Buendía, Cobo; Monchito, Joseito, Sanmartín, Magán y Urzal.

Sustituciones: Carrillo a Barragán, Boni a Cobo, Espejín a Buendía, García Pérez a Monchito, Galago a Sanmartín y Rodríguez a Magán. Entre este plantel destacaron Quintero, Monchito y el paraguayo Urzal.

Las múltiples variaciones de jugadores hechas por ambos equipos no dieron a los mismos mayor profundidad ni acierto en el tiro a puerta que en el primer tiempo y transcurrió el período con mayor aburrimiento que la primera. Los fallos de unos y de otros ante las respectivas puertas se acrecentaron.—Alfil.

HUELVA 2; BETIS, 3

Huelva, 28.—Partido amistoso entre el Recreativo de Huelva y el Betis de Sevilla, que terminó con la victoria del Betis por tres tantos a dos. Arbitró Calderón.—Alfil.

D. CORUÑA, 3; SALGUEIROS, 1

La Coruña, 28.—En Riazor se jugó esta tarde un partido amistoso de fútbol entre el Deportivo de la Coruña y el Salgueiros de Oporto, segunda división, venciendo el conjunto coruñés por tres a uno.—Alfil.

TARRASA, 2; SEVILLA, 4

Tarrasa, 28.—El Sevilla ha vencido al Tarrasa por cuatro tantos a dos en partido amistoso jugado en el campo municipal. El primer tiempo finalizó tres a uno.

Sevilla: Mut; Santín, Maraver, Valero; Ruiz Sosa, Achúcarro; Agüero, Diéguez, Pereda, Rivera y Szalay.

Tarrasa: Visa (Sanfélix); Oliet, Oliva, Segarra; Campos, Giménez; Rovira, Carrera, Cruellas, Pijoán y Arrom.

Arbitró satisfactoriamente, Oliva.

Al minuto escaso de juego, Agüero inaugura el marcador de tiro raso al ángulo. El tanto del empate lo marca el Tarrasa por Campos a los 18 minutos en tiro directo desde fuera del área al lanzar un golpe franco. Seis minutos después, Agüero consigue otro tanto y a los 32, Diéguez marca el tercero sevillano. A los cinco de la segunda parte marca nuevamente Agüero en jugada personal y Cruellas a los 22 marca el segundo local en inteligente jugada.—Alfil.

JUVENTUD DE ZARAGOZA, 3; TOLOSA, 2

Zaragoza, 28.—Inauguración de la temporada futbolística. En el campo de La Romareda, partido amistoso entre el Juventud, filial del Zaragoza, y el Tolosa de Guipúzcoa, encuentro que terminó con el resultado de tres a dos a favor del equipo zaragozano.—Alfil.

HISPANIA DE ALMERIA, 3; ADRA, 1

Almería, 28.—Partido amistoso. El club Hispania de esta ciudad ha vencido al Adra por tres a uno. Marcaron por el Almería Linde, Torreblanca y Oby. Por el Adra, Olivares (penalty). Al final se le hizo entrega al Hispania del gran trofeo del Ayuntamiento.—Alfil.

JEREZ, 2; SAN FERNANDO, 2

Jerez, 28.—En partido amistoso el Jerez C. D. ha empatado a dos tantos con el San Fernando. La primera parte finalizó con empate a uno, marcando Pein, por los visitantes y Lizt por el local. En la segunda parte marcaron Zubizarreta del San Fernando y Juanín.—Alfil.

CORIA, 1; SEVILLA, 4

Coria del Río, 28.—El Sevilla ha conquistado el segundo trofeo «Ruiz Sosa» al vencer al equipo local. La primera mitad finalizó con el resultado de dos a uno, siendo los tantos marcados por Segurola para el Sevilla a los 3' y a los 30'. El tanto local lo obtuvo Villegas a los 31'. En la segunda mitad el Sevilla aumentó la ventaja por medio de Oliveros a los 10 minutos y por Navarro a los 25'. Al final el padre de Ruiz Sosa hizo entrega del trofeo al capitán sevillista, Herrera II.—Alfil.

MONTAJES ELECTRICOS
SUHECA, S.L.
• ALUMBRADO PUBLICO
• ALUMBRADO INDUSTRIAL
• CASETAS DE TRANSFORMACION
• INSTALACIONES DOMICILIARIAS

Natación en ferias

DELEGACION PROVINCIAL DE JUVENTUDES

Se pone en conocimiento de todos los nadadores palentinos, de las diversas categorías, que deseen participar en las pruebas de natación organizadas por esta Delegación Provincial con el patrocinio del Excelentísimo Ayuntamiento y dentro del programa de Festejos de las Fiestas de San Antolín que pueden hacer la correspondiente inscripción en la piscina del Campo hasta el próximo día 2 de septiembre.

Las pruebas a desarrollar serán las siguientes:

Día 3.—A las once de la mañana, Campeonato Infantil de Natación en la Piscina del Campo de la Juventud.

Día 4.—A las once de la mañana, Campeonato Regional Juvenil de Natación en la Piscina del Campo de la Juventud, con participación de equipos de León, Valladolid, Burgos y Palencia.

Día 5.—A las once de la mañana, Travesía del Río Carrión.

Gran Feria de San Simeón de toda clase de ganados en BARRUELO DE SANTULLAN

Durante los días 3 y 4 de Septiembre de 1960.
Exención total de impuestos municipales.
Facilidades de embarque por mediación Estación RENFE.
Barruelo de Santullán, Agosto de 1960.

El Alcalde,
DONATO RAMOS

M.C.D.2022

DOMINGO TAURINO

Gregorio Sánchez cortó orejas en Tarazona

Poca actividad taurina el último domingo de Agosto.-"Terremoto" cortó una oreja en Colmenar

Pocas corridas de toros hubo en este último domingo de agosto. Solamente nos han llegado las reseñas de las celebradas en Barcelona, Tarazona de Aragón, San Feliú y Dax. Chamaco sigue toreando en su «feudo» y Gregorio Sánchez, tuvo una lucida actuación en Tarazona, pueblo donde tiene mucho cartel, cortando orejas.

Novilladas hubo muchas, y por contraste con el domingo anterior, apenas hubo, gracias a Dios, diestros lesionados.

En muchas plazas de España, los matadores y subalternos hicieron el paseíllo descubiertos, en recuerdo de la muerte de Manolete, cuyo aniversario se celebraba ayer día 28.

El recuerdo del gran torero de Córdoba, a los trece años de su muerte, sigue presente en la memoria de los aficionados. Con la muerte de Manuel Rodríguez en la plaza de Linares, se cerró una breve época abierta por él. Lo que pudo ser la transición hacia otra época taurina, quedó cortada por la tragedia de la ciudad minera.

Con Manolete, desaparecieron muchas virtudes, y solo quedaron algunos de sus defectos o de su época.

A pesar de todo, Manolete, hito en la historia taurina, estará siempre presente en la memoria de todos los aficionados, porque quizás algún día, ¡ojalá sea pronto!, surja en la fiesta otro hombre cómo Manolete, que al igual que él, la lleve hacia los más elevados lugares.—G. M. S.

CORRIDAS

Barcelona, 28.—En la plaza Monumental se lidiaron cinco toros de Graciliano Pérez Tabernero y uno de Lisardo Sánchez, mansurrones. Gran entrada.

Chamaco ovacionado con la capa. Faena variada para pinchazo y estocada. (Ovación y vuelta). En el otro faena ovacionada por naturales, para pinchazo y media. (Ovación, petición de oreja y vuelta).

Triana aplaudido con el capote. Encuentra un toro difícil, que se resiste a embestir y tras unos pases de castigo intenta pasaportarlo de dos pinchazos, media y descabello. Oyó los tres avisos y volvió el toro vivo al corral. En el quinto realizó buena faena, variada y valiente. Mató de un gran volapié. (Ovación, una oreja, petición de otra y dos vueltas al ruedo).

Clavel ovacionado en verónicas y en banderillas. En su primero estuvo cerca y mató de una corta y descabello. (Ovación). En el último, faena por redondos y naturales para pinchazo, estocada y descabello. (Ovación y vuelta). Cifra.

OREJAS PARA GREGORIO SANCHEZ Y CURRO GIRON

Tarazona de Aragón, 28.—Toros de Lucio Muriel, de Salamanca, de buena estampa, pero sosos.

Bernadó, en su primero, faena voluntariosa para pinchazo y media que basta. (Pitos). En su segundo, faena valiente y adornada, derrochando valor, para pinchazo y entera. (Ovación, oreja y vuelta).

Gregorio Sánchez, en su primero, faena al son de la música, para estocada hasta la bola. (Ovación, dos orejas y vuelta). En su segundo, faena valiente para dos pinchazos, media que basta. (Ovación).

Curro Girón banderilleó a sus dos enemigos entre ovaciones, para estocada hasta la bola. (Ovación, dos orejas y vuelta). En su segundo, faena valiente para dos pinchazos, media que basta. (Ovación).

MANOLO SEGURA, CORTA CUATRO OREJAS

San Feliú de Guixols (Gerona), 28.—Dos toros de rejones para Angel Peralta y cuatro para Juanito Bienvenida y Manolo Segura. Los seis de la ganadería de los Herederos de Núñez Serra, de Trebujena (Cádiz).

Peralta, muy bien en su primero. Clavó rejones de adorno. Cortó las dos orejas y dió la vuelta al ruedo.

Bienvenida, bien con el capote en su primero y faena breve para pinchazo hondo y descabello a la primera. En su segundo, faena más completa y adornada, para una casi entera que basta. Ovación, una oreja y vuelta.

Segura, bien con el capote y muy valiente con la muleta. Mató de una estocada. Ovación, dos orejas, vuelta y saludos. En el último, faena ligada y completa, para terminar con una estocada hasta la cruz. Ovación, dos orejas, vuelta y salida a los medios.—Cifra.

EN FRANCIA

Dax, 28. — Toros de Bernabé Fernández, para Ordóñez, Ostos y Diego Puerta. Corrida agradable, que permitió lucirse a los diestros.

Ordóñez, muy bien, sobre todo, en su segundo toro.

Ostos, al que le correspondió el peor lote, estuvo bien.

Diego Puerta, bien.—Efe.

NOVILLADAS

EN LAS VENTAS

Madrid, 28. — Plaza Monumental. Novillos de don Félix García de la Peña, de Almendralejo, que dieron buen juego, para Tomás Sánchez Jiménez —que sustituye a su hermano Jesús— Curro Gómez y Torcu Varón. Buena entrada.

Tomás Sánchez Jiménez lancea bien a su primero y es aplaudido. Coloca tres buenos pares de banderillas y oye una gran ovación. Faena valiente para estocada entrando a volapié. (Ovación). Al cuarto lo recibe con unas apretadas verónicas. Torea con valor y mando sobre la derecha y al natural. Mata de pinchazo sin soltar y estocada en lo alto. (Ovación).

Curro Gómez es aplaudido al lancear a su primero. Faena valerosa, pero sin mando, para estoconazo de efecto rápido. (Aplausos). Al otro le hace faena vulgar y lo mata de estocada y descabello al segundo golpe. (Silencio).

Torcu Varón a su primero, resentido de los cuartos traseros y protestado por el público, lo torea con suavidad sobre la derecha, y es aplaudido. Acaba de seis pinchazos y descabello a pulso. (Silencio). En el que cerró plaza, que se colaba peligrosamente, le hizo faena breve y lo mató de media buena, un intento de descabello. (Silencio).

Las cuadrillas hicieron el paseíllo descubiertas en memoria de Manolete, cuyo XIII aniversario de su muerte se cumple hoy, y del rejoneador Guardiola.—Cifra.

LLENO EN VISTA ALEGRE

Madrid, 28.—Con el cartel de «no hay billetes» se ha celebrado la novillada anunciada en la plaza de Vista Alegre. Se lidiaron seis novillos de D. Eugenio Marín Margos, de Aldeaquemada (Jaén), bien presentados y que dieron buen juego, para Manuel Murcia «Manolé» y Antonio Ortega «Orteguita», mano a mano.

Las cuadrillas hacen el paseíllo montera en mano en memoria de «Manolete», por cumplirse hoy el XIII aniversario de su muerte, y del rejoneador Guardiola.

«Manolé» en su primero es aplaudido en un quite por gaoneras, el bicho llega algo quedado a la muleta y cabeceando. Trastea eficazmente y mata de gran estocada. (Ovación). En su segundo está valiente y torea por redondos y naturales rematados con el de pecho que el público corea con olés. Mata de estocada delantera. (Ovación, petición de oreja por parte del público, y saludos desde el tercio). En su tercero hace faena valentísima a base de derechazos y naturales rematados con el de pecho. Media bien colocada. (Ovación, petición de oreja y vuelta al ruedo).

«Orteguita» en su primero es ovacionado al torear de capa y en un par de banderillas. Faena a base de naturales rematados con el de pecho, adornándose con molinetes y faroles. Estocada ladeada. (Ovación, una oreja, que tira porque no hay unanimidad, y dos vueltas al ruedo). En su segundo, se le ovaciona en unas verónicas. El bicho llega descompuesto al último tercio, por exceso de capotazos. Pases de costadillo que no agradan al público. Tarda en matar y oye dos avisos. En el que cierra plaza se le ovaciona en una larga cambiada de rodillas. Coloca dos pares de banderillas. Faena valiente y meritoria. Tarda en matar y oye un aviso. Es trasladado a la enfermería, donde los doctores Utrilla y Gómez Vergara le apreciaron distensión muscular de los gemelos con hematoma, de pronóstico reservado.

De sobresaliente actuó Manuel Rueda.—Cifra.

COGIDA LEVE DE «EL VITI»

San Sebastián, 28. — Novillos de Manuel Arranz, broncos y peligrosos.

Antonio Hurtado, en su primero, faena a base de exponer mucho, para media y pinchazo. Aplausos. En su segundo, faena breve pero inteligente, para media, pinchazo y estocada. Silencio.

Antonio de Jesús, en su primero, faena al son de la música, para estocada. Ovación, petición de oreja y salida. En su segundo, gran faena de muleta, mandando y templando, al son de la música, para media. Ovación, dos orejas y dos vueltas. En el último, que mató en sustitución de «El Viti», volvió a hacer otra gran faena, sonando la música, para media. Ovación, vuelta y salida a hombros.

«El Viti», en su primero, comienza con pases de castigo y derechazos. El toro se cuela por los dos lados, pero el torero insiste y al dar una tanda de naturales es enganchado aparatosamente y tiene que ser trasladado a la enfermería sin conocimiento. Remató Hurtado de una estocada.

«El Viti», sufrió fuerte varetazo en un muslo que le impidió continuar la lidia, por haberse desvanecido. —Cifra.

EN BILBAO

Bilbao, 28. — Novillada de feria en Vista Alegre. Seis novillos de don Fernando de la Cámara, de Sevilla, de mucha casta y juego, sobre todo con los caballos. Un cuarto de plaza.

Alfonso Vázquez II, ovación y saludos en su primero y en el otro, escuchó palmas.

Ramón Sánchez, gran ovación, vuelta y saludos en uno, y en el otro, ovación y vuelta, con algunas protestas.

Luis Alvarez «El Andaluz», en su primero, aplausos. En el que cierra plaza, algunas protestas.—Cifra.

«TERREMOTO», CORTA UNA OREJA

Colmenar Viejo, 28. — Seis novillos de don Lucio Muriel, de Olmedilla (Salamanca). Mansos.

Pepe Osuna, en su primero, silencio. En el otro, escuchó palmas.

Baldomero Martín «Terremoto», una oreja, ovación y vuelta en uno. En el otro, petición unánime de la oreja, ovación y vuelta.

Agapito García «Serranito», en su primero, ovación y saludos. En el que cierra plaza, palmas.—Cifra.

El festival del desencajonamiento

Una oreja para el valor, sin tasa, de Morenito de Palencia

La plaza registró una buena entrada en el festival de desencajonamiento de las corridas de ferias, celebrado el pasado domingo, aunque no llegó —ni mucho menos— al lleno que era característico otros años.

A los sones de la orquesta Bahía hizo el desfile la cuadrilla de Clemente Yangüez «Morenito de Palencia», un muchacho que quiere ser torero.

Morenito de Palencia, con tesonera voluntad de agradar y derrochando valor lidió dos bravos y bien presentados novillos de don Ignacio Encinas.

En el segundo, al que despachó de un pinchazo y una estocada tendida se le concedió una oreja, como premio a su valor, y dió la vuelta al ruedo entre aplausos.

En ambos novillos fué volteado y cogido varias veces, aunque sin más consecuencias que el deterioro de su traje de luces y el susto... de los espectadores, porque el chico parece no tener miedo a los astados y sale sonriente de los trompicones. Con capote y muleta se empeñó en usar y abusar del espaldismo y agradó su afán de quedar bien. El valor, como decimos, es la nota más acusada de este modesto novillero palentino. Actuó de sobresaliente Ramón Vián, que se paró bien con el capote y fué sacado de su quietismo por el astado en dos ocasiones que intento la verónica.

Se sortearon, seguidamente, doce abonos para la corrida de Ferias, que fueron recogidos por los agraciados en el mismo ruedo y a continuación, después de largos preparativos, fué desencajonada la novillada de don Lucio M. Sánchez, que será lidiada el día 3 por Curro Montes, Pepe Osuna y «Terremoto».

Uno de los novillos, señalado con el número 34, ya al salir de la jaula mostró su «desconfianza» mirando a uno y otro lado del redondel, se emplazó y prolongó el festejo, tardando en pasar a los corrales casi una hora. Finalmente fueron desenjaulados siete toros de la ganadería de don Juan Muriel, que al no dar el peso reglamentario han sido devueltos a la dehesa. Se espera que mañana por la tarde lleguen a Palencia, los toros de Cembrano hermanos, que serán lidiados en sustitución de los de don Juan Muriel.

Los novillos de don Lucio M. Sánchez, para el día tres, tienen una magnífica estampa. Bien puestos de cuerna y gordos. Sin duda buen material con el que Curro Montes, Pepe Osuna y «Terremoto» podrán dar una buena tarde a los aficionados.

Los pelos, números y nombres de los seis magníficos novillos de don Lucio M. Sánchez, son los siguientes:

Núm. 4: Cerillero, negro.
» 10: Silencioso, negro
» 12: Saleroso, negro.
» 24: Pistolero, cárdeno
» 30: Terrible, negro.
» 34: Limeño, negro.

LA CORRIDA DE SAN ANTOLIN, SUSTITUIDA POR TOROS DE CEMBRANO HERMANOS

En vista de que la corrida enviada por el ganadero don Juan Muriel, de Olmedilla (Salamanca), no daba el peso reglamentario, la empresa determinó en la madrugada de hoy que fuese devuelta a la dehesa.

Inmediatamente se puso en comunicación con los ganaderos señores Cembrano Hermanos, pidiéndoles el envío urgente de otra corrida de más peso y trapío para que se lidiase en sustitución de la devuelta, en nuestra plaza, el día dos de septiembre, festividad de San Antolín.

Se espera que la corrida contratada a los señores Cembrano, llegue a Palencia mañana martes por la tarde. Los toros serán exhibidos al público en los corrales de la plaza, según costumbre.

AGRICULTOR

Visita la PRIMERA FERIA AGRICOLA COMARCAL DE HERRERA DE PISUERGA, organizada por la JUNTA LOCAL DE EXTENSION AGRICOLA, en colaboración con el EXCMO. AYUNTAMIENTO

DIAS 21 Y 22 DE SEPTIEMBRE

Fiestas de Nuestra Señora de la Piedad

Mercado de ganados, maquinaria, riegos por aspersión, abonos, insecticidas, piensos compuestos y demás productos agrícolas y ganaderos

¡¡Gran programa de festejos!!

Novillada en Venta de Baños

Julio Máiquez y Pablo Yustos cortaron orejas

Se celebró ayer domingo, 28, la primera novillada de la Feria del vecino pueblo de Venta de Baños, en la que Julio Máiquez y Pablo Yustos, el novillero vallisoletano, estoquearon cuatro novillos.

Julio Maiquez, toreó muy bien a su primer enemigo, pero no cortó orejas por la espada. A la hora de matar, Julio no halló la suerte y lo que pudieron ser trofeos se quedó en una gran ovación. En su segundo enemigo, Julio consiguió cortar una oreja después de una faena muy buena, en la que destacaron unos muletazos con la izquierda.

Pablo Yustos, muy valiente toda la tarde y buscando el trofeo cortó orejas y fué despedido con una gran ovación.

COLEGIO DE PADRES DOMINICOS

Legalmente reconocido

SANTA MARIA LA REAL DE NIEVA.-SEGOVIA.-Teléfono 14

1.ª Enseñanza y Bachillerato Elemental y Superior

Colegio amplio y sano. Dispone de magníficos campos propios en todos los deportes. Si desea educar bien a sus niños, este Colegio colmará sus aspiraciones.

Festival taurino en Carrión de los Condes

Litri, Marcos de Celis y Palmeño cortaron orejas, rabo y pata

El diestro palentino obtuvo un gran éxito

Con motivo de las Fiestas de la coronación de Nuestra Señora de Belén, se celebró el domingo pasado en Carrión, un festival en el que Litri, Marcos de Celis y el novillero Palmeño lidiaron seis novillos de don Pedro Caminero. Actuó de sobresaliente el novillero palentino Luciano Amor.

El ganado de don Pedro Caminero, cumplió en general bien, sobresaliendo el cuarto toro al que se le dió la vuelta al ruedo.

Los tres matadores cortaron trofeos. Orejas, rabos y patas.

Litri, realizó dos faenas del corte de cuando comenzó a actuar por esas plazas camino de los millones y la alternativa. Pases rápidos, naturales y manoletinas, mirando al tendido, y desplantes de espaldas al novillo.

Litri, generoso, dió brillantez a la fiesta del domingo en Carrión, y su popularísima manera de torear, o de dar pases levantó al público de los asientos en más de una ocasión. Litri, veterano matador de toros, a pesar de su juventud, actuó ayer como un novillero principiante. Con el mismo coraje, la misma afición, y el mismo estilo que en sus principios.

Marcos de Celis, fué sin duda el asombro de la tarde. Muy pocas veces, a pesar de la escasa presencia del enemigo, hemos visto lances de capa tan exactos, tan precisos, tan elegantes. Es indudable que el matador palentino es hoy por hoy, el número uno manejando la capichuela, su manera de mover la capa, suave, lenta, llevando al novillo perfectamente embarcado en los vuelos es algo extraordinario. Con la muleta, Marcos estuvo a la misma altura. Lo mismo también, que cuando comenzaba de novillero, para repetir una vez más, aquella emocionante manera de torear, pero torear, de rodillas, con tal perfección que Marcos torea de hinojos mejor que otros lo hacen de pie.

Existía expectación por ver al diestro de Palencia, en su reaparición después de la cornada recibida en Vinaroz. Marcos de Celis no ha defraudado. Se halla, otra vez en su gran momento. Todo lo que ayer hizo en la Plaza de Carrión fué de auténtico matador de toros, pero matador de toros de la categoría especial.

Mucho ha subido el papel de Marcos de Celis, y el día cuatro, fecha en que actuará en Palencia, en la corrida de feria, será un día de gala si Marcos ante los toros, hace lo mismo que en Carrión de los Condes y, sabemos que puede hacerlo.

Fué una grata impresión ver a Marcos de Celis, seguro, dominador, en su sitio, siempre exacto en todo momento. También, y muy lógicamente cortó los máximos trofeos.

Palmeño, es un novillero que apunta destellos muy bonitos.

Toreó muy bien con la capa, y con la muleta no está mal, aunque las «manoletinas» que es un pase de recurso, la instrumenta de una extraña forma que resta espectacularidad. En su segundo novillo, débil de remos y que se caía continuamente, puso una enorme voluntad para agradar al público, y esta voluntad y sus destellos de torero, hicieron que le fueran concedidas las dos orejas, el rabo y la pata.

Luciano Amor, el novillero palentino que actuaba de sobresaliente, se lució en un par de quites. Cuando aprenda a estar más tranquilo, y no quiera hacerlo todo a la vez, Luciano puede lancear con arte. También fué muy aplaudido en sus intervenciones.

Y esto fué el festival taurino organizado en Carrión de los Condes, en el que Marcos de Celis, volvió a centrar sobre su persona, sobre su arte, la atención de los muchos palentinos que se habían desplazado a la ciudad de los Condes.

Y ahora, ya a esperar hasta el día 2 que dará comienzo la primera corrida de la Feria grande palentina.

Confecciones y Tejidos Alta Calidad. Trincheras y gabardinas, marcas acreditadas
CASA MARTIN
Mayor, 86. — Teléfono 3296
PALENCIA

MOTORES CAMIONES

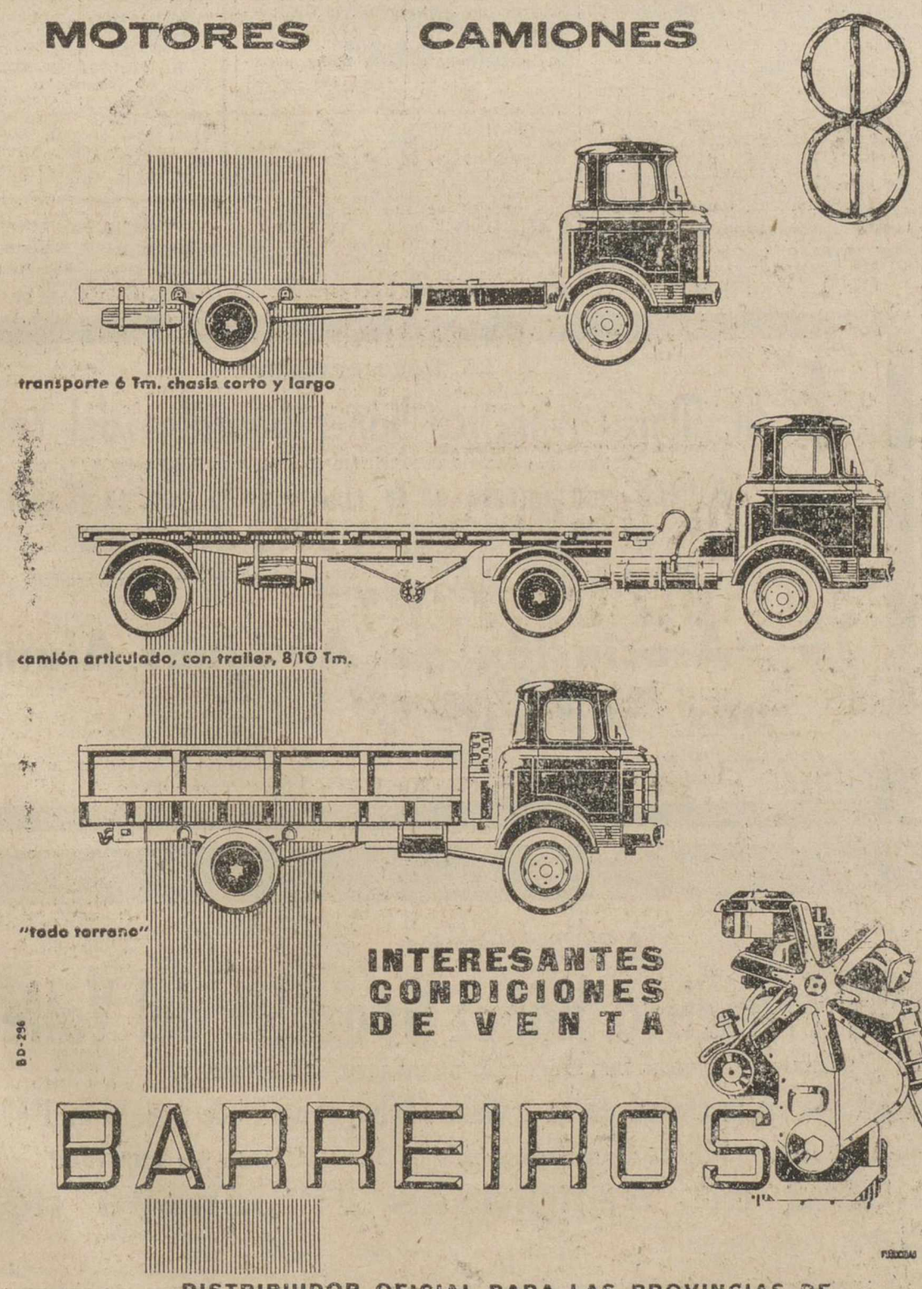

INTERESANTES CONDICIONES DE VENTA

BARREIROS

DISTRIBUIDOR OFICIAL PARA LAS PROVINCIAS DE ASTURIAS, LEON PALENCIA Y SANTANDER:

autisa

GENERAL ELORZA, 7 TELEFONO 5782 OVIEDO

AGENCIA EN PALENCIA: AUTO REPUESTOS PALENCIA

BURGOS, 15 TELEFONO 2313

COLCHONES ELASTICOS DE MUELLES DE ACERO

FIORE
FOGLIA
DUCALE

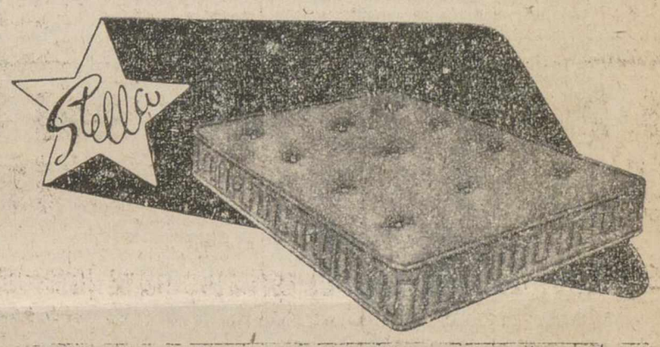

Tres modelos de la famosa marca italiana STELLA, con la más moderna innovación técnica de fabricación, para el mejor logro de su resultado y confort. Cada colchón lleva su tarjeta de garantía. Compare calidad y precio

Venta en Palencia: MUEBLES GOMEZ Colón, núm. 40

GUIA MEDICA

S. PAJARES GARCIA
Médico Jefe de los Servicios Provinciales de Puericultura, por oposición
Consulta de Puericultura y Enfermedades de los niños
RAYOS X
Calvo Sotelo, (Jardinillos), 3, 1.º dcha.
Horas: de 12 a 2 Teléfono. 1886

JOSE MARTINEZ REBOLLO
MEDICO PUERICULTOR
Enfermedades de los niños
RAYOS X
Casado del Alisal, C, 5.º izquierda
(Junto a Báscula Municipal)
Teléfono 3481
Consulta: De 12'30 a 2'30 y de 6 a 7

SANTIAGO MORO
SUSPENDE SU CONSULTA HASTA NUEVO AVISO

RAFAEL M. ALMEIDA
Médico-Jefe del Hospital Provincial por oposición
RAYOS X
Horas de consulta: de 11 a 1
Mayor Pral., 254, 1.º, Izda. Tel. 1969

J. GARCIA-PUENTE LLAMAS
Médico Ex-Interno de la Casa Salud Valdecilla
PULMON Y CORAZON
Rayos X Electrocardiógrafo
R. Argentina, 4 Tfno. 3006

Optaciano Durantez Mayo
Puericultor titular, ex-profesor A. de la F. M. de Barcelona
RAYOS X
Consulta: De 12 a 2
Teléfono: 1320
Becerro de Bengoa, 22

José M.ª Martín Barbán
Medicina y Cirugía del aparato digestivo
Consulta, de diez a una
Becerro de Bengoa, 24. - Tel. 3041

PROF. DR. CESAR FERNANDEZ-RUIZ
CIRUGIA DE LA MUJER. — PARTOS
Profesor de Ginecología de la Facultad de Medicina
Jefe de la Maternidad — Maternólogo del Estado
CONSULTA DIARIA, de 12 a 3 Palencia
Mayor Principal, 33. Teléfono 1533
Operaciones y urgencias: Sanatorio de la Cruz Roja
Teniente Velasco, 9 Teléfono 3898

J. DURANTEZ CAMINERO
MEDICO-OCULISTA
del Servicio Oftalmología del Hospital Provincial de Madrid
Consulta en D. Sancho, 10 Tfno., 2182
(Edificio Banco Español de Crédito)

DR. ERADIO ALONSO DEL CAMPO
APARATO DIGESTIVO MEDICINA Y CIRUGIA
Médico A. por oposición de la Escuela Médico-Quirúrgica de Patología Digestiva del Hospital de la Santa Cruz y San Pablo, de Barcelona
D. Sancho, 16 Consulta de 11 a 1

D. DACIO CRESPO H. DE MEDINA
JEFE DE LOS SERVICIOS DE CIRUGIA DEL HOSPITAL PROVINCIAL
Consulta de 12 a 2 y de 4 a 6
Teniente Velasco, 1 (detrás de la iglesia de San Lázaro).—Telf., 1456
Operaciones y Urgencias:
SANATORIO DE LA CRUZ ROJA. Teniente Velasco, núm. 9. Telf., 3898

C. RODRIGUEZ PASCUAL
Reanuda su consulta

Doctor CALLEJA Mayor, 28 Teléfono 3400
Médico ex-interno de la C. S. de Valdecilla
Medicina y Cirugía de la Mujer. — Partos
Consulta, de 12 a 2

M.C.D.2022

PALENCIA AL DIA

La "mis" más "mis"

¡Qué bonija es la Reina de las Fiestas! Esa jovencita palentina, de 18 abriles, María de nombre, que, por derecho propio, por ese incuestionable derecho que le dan su juventud y su hermosura, era elegida y proclamada «Señorita Palencia y Reina de las Fiestas de 1960», en la Verbena de la Prensa.

El Jurado, una vez más, tuvo buen ojo clínico y sentó plaza de experto catador. Porque, paradójicamente, la cosa no tenía dificultad, ya que con elegir a una de las 18 radiantes beldades que se presentaban como candidatas, hubiera cumplido satisfactoriamente su cometido. Y apuntamos paradójicamente, porque también la cosa, precisamente por la calidad de candidatas, supuso una labor ardua de aquilatamiento.

Hubo de ser el voto quien resolviera la cuestión, y quien nos trajera la que habría de ser flamante reina y a su corte de honor.

Como en los tiempos caballerescos, cuando el caballero tenía su señora, cuando el torneo tenía su reina, y por ellas se rompían las lanzas y se exaltaban las fiestas, la gentil chiquilla que va a presidir las de los palentinos, se entronizó en su sitial de oropel, de fantasía, de ensueño; y ella será la que, con su radiante juventud y belleza, llene de más encanto la siempre encantadora marea jubilosa que unas ferias significan.

Bienvenida, juvenil María, a este tu breve e ilusionado reinado de la alegría.

El «Palencia», el único y representativo Club de fútbol de nuestra capital, salió el domingo de jira deportiva. Destino Reinosa. Devolvía la visita que recientemente le hizo la Naval. Y la devolución estuvo entonada, por lo que al resultado deportivo se refiere, y, naturalmente (que esto es principal), por lo que respecta al estrechamiento de las buenas relaciones entre las dos ciudades castellanas.

Con estas salidas también se puede «españolear» (y permítasenos emplear este afortunado verbo que se aplicó a García Sanchiz, en mérito a la exaltación que con su verbo cálido iba haciendo de su patria por el mundo). Los caballeros deportistas también pueden unir vínculos y también pueden exaltar sus respectivos puntos de origen, mostrándose nobles y fuertes (que lo cortés no quita lo valiente), como reza el espíritu de todas las olimpiadas que en el mundo han sido y son.

El equipo morado empató a cero con la Naval. Deportivamente, se estuvo a la altura del contrario; y se ofreció esta devolución correcta de visita, que sirve para unir vínculos afectivos entre ciudades.

Por ello, digamos que la salida del «Palencia», cumplió su objetivo. Esperamos que las que realice en la competición liguera, mantengan esta acertada tónica, y si puede ser trayéndose los dos puntos en litigio, mejor; aunque no comprendamos cómo se puede ganar las simpatías del contrario venciéndole en su redil.

¡SERVIDORA DOMESTICA! Si eres madre de familia y estas afiliada al Montepío Nacional del Servicio Doméstico, solicita del Instituto Nacional de Previsión, la AYUDA FAMILIAR que el Montepío concede por cada hijo que tengas a tu cargo.

El poeta palentino Fernández Nieto obtiene un premio en Tomelloso

Con un poema dedicado al río Guadiana

Ha sido publicado el fallo de la Décima Fiesta de las Letras, en Tomelloso (Ciudad Real), por el Jurado que estaba compuesto por los poetas Francisco García Pavón, Eladio Caballero y José Antonio Torres, y por los concejales de Tomelloso, don Jacinto Espinosa y don Doroteo Cabañas.

La Flor Natural, ha sido otorgada al poeta Tomás Preciado, de Hellín, con cinco mil pesetas, por su trabajo, «Elegía a una muerte dulce».

El poema sobre tema manchego, se otorgó a José María Fernández Nieto, con el poema «Elegía manchega al río Guadiana», con premio de dos mil quinientas pesetas.

El premio de Narración, sobre tema libre, se otorgó a don Eduardo Tijeras, y el premio «Ciudad de Tomelloso», a don José López Martínez.

Una vez más, felicitamos al ilustre poeta palentino, Fernández Nieto, que viene a incorporar un galardón más a la ya larga relación de los recibidos en su fecunda vida literaria, deseando continúen los éxitos poéticos.

✝

EL SEÑOR
DON DANIEL CORDERO VALLE

Falleció en Palencia el día 28 de agosto de 1960 a los 75 años de edad
Después de recibir los Santos Sacramentos
D. E. P.

Sus desconsolados hijos Plácida, José-María, Felicidad, Victoria y Rafael Cordero Pindado; hijos políticos Valentín Fernández, Hortensia Hernández, Marcelino Alvarez, Angeles García (Vda. de Santiago Cordero), Federico Izquierdo y Agueda Ibáñez; hermana política Benita Fraile; nietos, sobrinos, primos y demás familia,

Suplican a sus amistades una oración por su eterno descanso.

Funeral: Martes, día 30, a las 9 de la mañana y a continuación la Misa de familia.
Iglesia Parroquial: Allende el Río.
Casa mortuoria: Santa Ana, 12.
Cía. de Seguros «El Ocaso», S. A.
Pompas fúnebres «Hontiyuelo»

El jueves, el Ayuntamiento rendirá un homenaje a la Reina de las Fiestas y su a Corte de Honor

En la gran Verbena de gala organizada en la Huerta de Guadián

Otra gran verbena, que, asimismo ha de resultar monumental, inolvidable, ha de ser la que el próximo jueves, día primero de septiembre, se celebre en la Huerta de Guadián, organizada por la Comisión de Festejos del Excmo. Ayuntamiento de Palencia, en honor de la bella señorita Mari Herrero, «Señorita Palencia y Reina de las Fiestas de 1960», de su Corte de Honor, Casas Regionales y Peñas palentinas.

En esta fiesta de gala, todo se ha dispuesto para que, a la vez que rendirse gentil tributo de admiración y homenaje a este espléndido ramillete de jóvenes, que proclaman altamente la belleza de la mujer palentina, los asistentes encuentren los atractivos alicientes, que les hagan pasar una noche inolvidable.

Y, así, el Ayuntamiento engalanará el recinto incomparable de la Huerta, y presentará en ella extraordinarias atracciones, cedidas para esta gala festiva por «Pistas Bolonia».

Un espectáculo realmente interesante, de categoría internacional, desfilará por el estrado principal de la Verbena, para recreo de sus asistentes.

En primer lugar la renombrada orquesta «Karssy», con sus grandes creaciones; la gentil vocalista Lilian Mirian con su voz de oro; la maravillosa orquesta de color de fama internacional «Piel Canela», que dirige el gran solista Víctor Yimi, mago del jazz; Tirso Herrero, el cantor más cotizado en la Televisión Europea; y la magnífica vocalista Maite Montenegro, procedente de las mejores boites de Europa.

Una atracción sin precentes, para llenar de brillantez la que, de por sí, ha de ser extraordinaria fiesta.

Pero habrá otros alicientes interesantes, como concursos de Mantones de Manila, del Globo, etc., con valiosos regalos.

La reserva de mesas y localidades podrán recogerse en la taquilla de la Huerta de Guadián dos horas antes del espectáculo.

He aquí la gran gala de las ferias, con la que la Comisión de Festejos del Ayuntamiento quiere homenajear a la Reina de las Fiestas y a su Corte de Honor, y a todos los palentinos que a ella concurran.

Información de mercados agrícolas y ganaderos en MIES. Tres pesetas mensuales. Apartado, 15. Palencia.

DIARIO DE AVISOS

FARMACIAS DE GUARDIA.—Durante la semana están de guardia las siguientes farmacias:

ZONA NORTE.—La de don Manuel Arangüena (Barrio y Mier, 14).

ZONA SUR.—La de doña Victoria Manteca (Mayor, número 174).

EXTRARRADIOS. — La de don Gonzalo Massa (López Francos, 3).

REGISTRO CIVIL

NACIMIENTOS.—Felisa Matía Antolín, de Evaristo y de Juana, Residencia Ramírez; Pedro Juan García Alvarez, de Benito y Eleuteria, Alvarado, 7; Luis Fernando Urbón Clérigo, de Luis María y Benedicta Fe, San Antonio, 2; Rafael González Martín, de Rafael y María Pilar, Residencia Ramírez; Pablo Rodríguez García, de Pablo y Margarita, Martín Calleja, 36; Avelino Vargas Ruiz, de Avelino y María Gloria, Residencia Ramírez; Pablo Retuerta de la Peña, de Manuel y Julia, Héroes del Baleares, 13; José Luis Martín Colmenero, de Jerónimo y Rosa, Rizarzuela, 8.

MATRIMONIOS. — Eutimio Mateos González, de Moscas del Páramo, con Pilar López Diez, de Palencia; Rufino Iglesias García, de San Cebrián de Buena Madre, con Juana Marcos Cabeza, de Becerril de Campos.

DEFUNCIONES. — Teófilo Pino Fraile, de veinte días, Cid, 21; Daniel Cordero Valle, de 75 años, viudo, Santa Ana, 12.

CUPON PRO CIEGOS

Lista de los números premiados del «Cupón Pro Ciegos», correspondiente al sorteo celebrado el día 27 de agosto de 1960.

Premiado con 250 pesetas, número 010. Premiados con 25 pesetas, todos los terminados en 10.

Dietario

Martes 30 de Agosto de 1960

SANTORAL. — Santos: Rosa de Lima, virgen; Félix y Adaucto, mártires; Emeterio y Celedonio; Bonifacio y Tecla, padres de doce hijos mártires. (Misa: Santa Rosa. Color: Blanco).

Sale el sol a las 5'40 horas y se pone a las 18'52 horas. Sale la luna a las 13'49 horas. Luna llena, el día 3.

REFRAN: Becerrita mansa todas las vacas mama.

EL TIEMPO EN PALENCIA

Barómetro: A las 18 horas de ayer, 705'1; a las 8 horas de hoy, 706'2. — Temperaturas: Máxima de ayer, 26'0; mínima de hoy, 12'0.— Dirección del viento: A las 18 horas de ayer, calma; a las 8 horas de hoy, calma. — Humedad relativa media, 50 por ciento.

EL TIEMPO EN PALENCIA IMPRESOS EN GENERAL, EN I. G. DIARIO-DIA

EFEMERIDES. — 1282: Desembarcan en Sicilia los aragoneses.—1704: Toma de Gibraltar. — 1808: Capitulación de Cintra. — 1823: Combate del Trocadero (Cádiz).

Con la cabalgata que saldrá el jueves, se inaugurará la feria de San Antolín

En Nuestra Señora de la Calle, se ofrendarán flores a «La Morenilla»

El jueves día 1.º de septiembre, primer día de ferias, entre los diversos festejos de apertura organizados por la Comisión Municipal de Festejos, figurará la gran Cabalgata del Pregón de las Ferias y Fiestas de San Antolín.

Festejo que ha de resultar vistoso, en grado sumo.

A las siete y media de la tarde, saldrán de la Plaza de España, la cabalgata, en la que figurarán cuatro carrozas, se dirigirá al Ayuntamiento, desde cuyo balcón central se dará lectura al pregón de las ferias, siguiéndose con el homenaje a la Reina de las Fiestas y su Corte de Honor, izando la bandera, fallo del concurso de carrozas, canto del Himno a Palencia por el pueblo y solemne ofrenda de flores a la Virgen de la Calle en su santuario, para terminar con la solemne Salve, y el regreso de la cabalgata al punto de procedencia.

En nuestro próximo número daremos una información amplia de este principal festejo de las ferias, así como del recorrido de la Cabalgata y demás detalles de la misma.

MAGAZ

Se arriendan locales industriales, próximos ferrocarril y carretera general, 65 metros largo, 11 ancho.

Aurelio Buey

MAGAZ

"La vida es sueño" será presentada con gran lujo escenográfico

El día 7 en la Plaza de Toros

Ha despertado gran interés en Palencia el anuncio de la representación, en extraordinario festival al aire libre, de la inmortal obra de Calderón «La vida es sueño». Esta representación tendrá lugar el día 7 del próximo septiembre, a las once de la noche, en la Plaza de Toros de nuestra ciudad.

Es «La vida es sueño», seguramente, la comedia española que más fama ha alcanzado en el mundo entero, siendo traducida a todos los idiomas y representada en múltiples países. Calderón, de la Barca escribió con el mismo título un famoso Auto Sacramental, pero lo que el público palentino va a tener ocasión de presenciar es la excepcional obra dramática, conocida y aplaudida en todo el universo, en la que el simbolismo que representa el personaje de Segismundo ha sido estudiado por los más célebres autores que le han otorgado el carácter de inmortalidad.

Será el Grupo Palentino de Teatro de la O. S. «Educación Descanso» el encargado de poner en escena esta obra maravillosa. Después del éxito conseguido con «El gran teatro del mundo», también de Calderón, no cabe duda de que han de superar la difícil prueba a que voluntariamente ahora se someten. Este Grupo de Teatro, con la experta dirección conjunta de José María Ruiz de Gopegui y Antonio Hermoso, lleva a excelente ritmo los ensayos y todos los actores —de quienes hablaremos en fecha próxima— se han identificado perfectamente con sus respectivos papeles.

Parece asegurado que la puesta en escena será de las mejores que se han visto en nuestra capital en festivales al aire libre. Adelantemos por hoy que el vestuario es del madrileño Cornejo, la mejor sastrería teatral de España, y que los decorados se están realizando en los talleres escenográficos —también madrileños— de la Viuda de López Muñoz, que han servido a las mejores compañías profesionales y a cuya firma pertenecían, sin ir más lejos, los lujosos decorados que Celia Gámez presentó hace muy pocos días en el Teatro Principal de nuestra ciudad. En fin, que todos los detalles se cuidan minuciosamente y, conociendo el prestigio del Grupo Palentino de Teatro y la calidad excepcional de la obra más famosa de nuestra literatura, el éxito parece seguro tanto en su aspecto artístico como en el de asistencia de público, atendiendo también a los precios populares que se han señalado para este espectáculo.

AVE MARIAS, SAGRADOS CORAZONES, ARTICULOS RELIGIOSOS, EN I. G. DIARIO-DIA

Rincón ameno

DESPERTADOR

El buen señor se lamenta:

—No sé qué hacer para que mi mujer que es muy asustadiza, me deje dormir.

—Pues, ¿qué ocurre?

—Antes me despertaba en cuanto oía el menor ruido, creyendo que eran ladrones. La persuadí, después de muchos esfuerzos, de que los ladrones saben su oficio y no hacen el menos ruido. Y ha sido peor.

—¿Por qué?

—Porque ahora me despierta cada vez que no oye nada.

CAMISA

La señora ha gastado bastante dinero en electrificar su hogar.

El marido, que se está vistiendo, grita:

—¡En esta casa todo funciona mediante botones, menos mi camisa!

CAPITALISTA

—Yo quiero para mi hija un hombre de capital.

—Pues yo soy el que necesita: he nacido en Madrid.

ADIVINANZA

El sabor de los sabores
todo se ha encerrado en mí
y me tratan como un perro
y me dicen sal de aquí.

Solución a la Adivinanza de nuestro número anterior:
LA SOMBRA

Número 324:

	1	2	3	4	5	6	7	8
2					X			
3						X		
4			X				X	
5				X				
6					X			
7		X				X		
8			X					
9				X				
10								

Acalta

Horizontales: 1: Obstruído. 2: Hogar. Religiosa. 3: Atreverá. Interjección. 4: Símbolo del bario. Anillo. 5: Añadiendo una vocal, instrumento músico. Fluído incoloro. 6: Moneda española. Relativo al riñón. 7: Emperador. Marcad. 8: Contracción. Territorio sujeto a un rey. 9: Período de tiempo. Novillo. 10: Moverá alternativamente de un lado para otro.

Verticales: 1: Amedrentado. 2: Pondré precio. Flor real. 3: Asidero. Pública tranquilidad de los estados. (al rev.). Interjección. 4: Nombre de mujer hebrea. Hogar. 5: Altar. (al rev.) Hacerlo en este periódico. 6: Naipe. Percibir. Furia. 7: Número. Gobernar. 8: Pájaro de plumaje amarillo.

Sol. al Crucigrama número 323:

Horizontales: 1: Lamparón. 2: Liar. Ere. 3: Arroz. eG. 4: Me. Aoa. 5: Ala. otaB. 6: Bata. Ora. 7: Era. Rn. 8: NN. Oral. 9: Las. Poso. 10: Otomanos.

Verticales: 1: Llamábanlo. 2: Airela. naT. 3: Mar. Alé. So. 4: Froa. Aro. 5: Zoa. Arpa. 6: Re. Ato. Dan. 7: Oré. Arraso. 8: Negábanlos.

Toda la legislación agraria al día en MIES. Suscripción, 36 pesetas al año. Apartado 15. Palencia.

Ha fallecido en La Habana la Reverendísima Madre Superiora General de las Filipenses

Había visitado Palencia por última vez en noviembre de 1959

A las ocho y media de la mañana (hora cubana) del pasado domingo, 28 de agosto, ha fallecido en La Habana, en el Colegio de Religiosas Filipenses, la Rvdma. Madre Superiora General del Instituto de Religiosas Filipenses, Madre María Francisca Yáñez González del Valle.

La Madre María Francisca Yáñez, era natural de La Habana, contando en la actualidad la edad de cincuenta y tres años. Educada en el colegio filipense de la capital de Cuba, ingresó en la institución muy joven, habiendo desempeñado en la misma numerosos puestos de responsabilidad.

En 1952 fué elegida Superiora General de las Religiosas Filipenses, cargo en el que fué reelegida hace dos años.

Mujer de extraordinaria actividad, era poseedora de gran competencia y tacto en el desempeño de su cargo, contando asimismo con excelentes dotes de organización.

Ha fallecido cuando se encontraba descansando en el colegio de La Habana, después de haber realizado la visita canónica por todas las casas filipenses de América.

La fallecida Superiora General visitó en varias ocasiones Palencia, girando su última visita en noviembre del pasado año para tratar asuntos relacionados con el colegio.

Al dar información de esta infausta noticia, DIARIO-DIA expresa su condolencia a la Rvda. Madre Superiora y Comunidad del Instituto de Religiosas Filipenses, de Palencia.

ESTILOGRAFICAS DE LAS MEJORES MARCAS, EN I. G. DIARIO DIA

Traslados fúnebres
CRESPO
Furgones de completa garantía
Teléfonos: De día —— 1753
De noche —— 2604
Becerro de Bengoa, número 6
PALENCIA

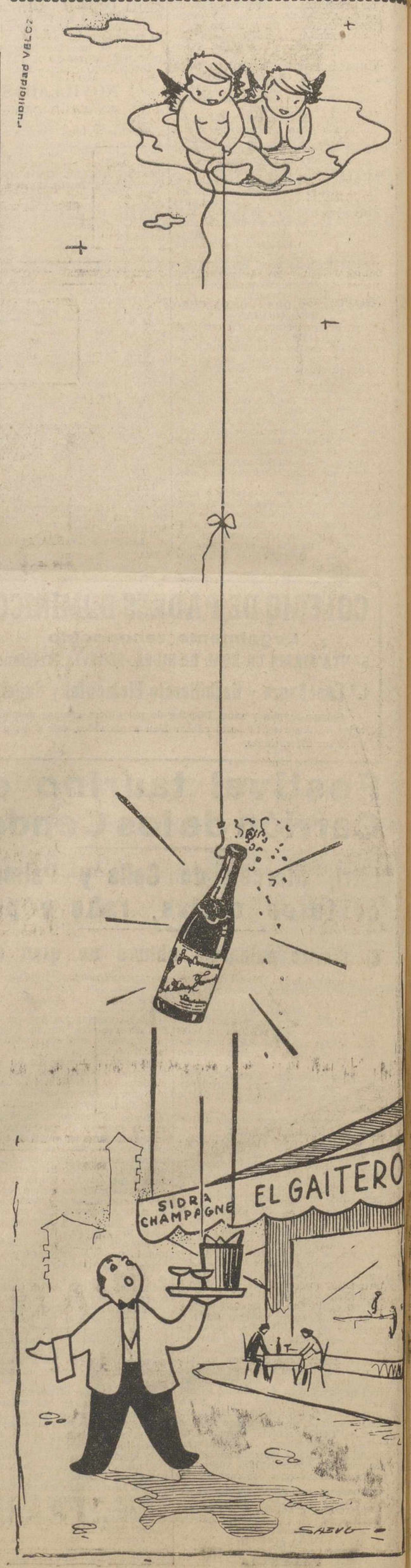

✝

La Reverendísima

M. María Francisca Yáñez González del Valle

Superiora General del Instituto de Religiosas Filipenses

Falleció santamente en la ciudad de la Habana (Cuba)
el día 28 de Agosto de 1960

Después de recibir los S. S. y la Bendición Apostólica de Su Santidad

D. E. P.

La "Asociación de Antiguas Alumnas Filipenses",

Suplican a todas las antiguas alumnas la asistencia a los funerales que se celebrará el día 30, a las once y media en la Capilla del Colegio.

✝

LA REVERENDISIMA

M. María Francisca Yáñez González del Valle

SUPERIORA GENERAL DEL INSTITUTO DE RELIGIOSAS FILIPENSES

Falleció santamente en la ciudad de La Habana (Cuba) el día 28 de Agosto de 1960

Confortada con los Santos Sacramentos y la Bendición de Su Santidad

La Comunidad de Religiosas Filipenses de Palencia,

SUPLICA una oración por el eterno descanso de su alma, a sus alumnas, ex-alumnas y familiares y amigos del Colegio y la asistencia al funeral el día 30 de agosto, a las once y media de la mañana en la Capilla del propio Colegio.

Los Excmos. y Rvdmos. Sres. Obispos de la Diócesis palentina y la de Huelva, se han dignado conceder indulgencias en la forma acostumbrada.

M.C.D.2022

Ferias y Fiestas de San Antolín 1960

¡¡Los mejores espectáculos de España, se dan cita en Palencia, para nuestra Feria!!

Jueves 1 Septiembre — Gran Compañía de Revistas **Muñoz Román** Titular del Teatro Martín, de Madrid — Viernes 2 Septiembre

con la bellísima supervedette, la sensación del año

LICIA CALDERON

primeros actores cómicos

ADRIAN ORTEGA
MANOLITO DIAZ
ROSA MARIA

¡LAS ALEGRES CHICAS DEL MARTIN!

NUEVA VERSION de la centenaria revista de Muñoz Román, música de Moraleda y Cofiner

Un auténtico escándalo de risas — **UNA JOVENCITA DE 800 AÑOS** (Aut. mayores 18 años) — Fastuosa presentación

Sábado 3 Septiembre — Domingo 4 Septiembre — Lunes 5 Septiembre

¡¡EL TRIO DE LA GRACIA!!

ZORI-SANTOS-CODESO

CON SU GRAN COMPAÑIA DE REVISTAS

ESTRENO de la comedia musical de Manuel Baz, música de García Morcillo

Un éxito de risa — **ELOISA, ABELARDO Y... DOS MAS** (Aut. mayores 18 años) — Un alarde de presentación

Martes 6 Septiembre — Miércoles 7 Septiembre

COMPAÑIA DE COMEDIAS COMICAS

PEPE ALFAYATE

con

RAFAELA RODRIGUEZ

y

AURORA REDONDO

¡¡CON LOS ULTIMOS EXITOS COMICOS DEL AÑO!!

TODOS ESTOS ESPECTACULOS SERAN PRESENTADOS EN EL

TEATRO PRINCIPAL

Cuatro Cantones

Domingo repleto

Este domingo final de agosto estuvo repleto de actos importantes para glosa del periodista. Sobresale el grandioso acto de Carrión de los Condes, con la presencia de la egregia dama Excma. Señora doña Carmen Polo de Franco y de tres Ministros, así como de altas jerarquías de la Iglesia, de la política y del pueblo. Porque fué toda esa zona, tan palentina, la que se congregó alrededor de su Virgen de Belén.

En Palencia, aparte de los actos deportivos, destacó, por la tarde, el desenjaule de la primera corrida de Ferias y de la novillada del segundo día, con la participación de un simpático y valiente palentino con opción a torero, que en honor de su tierra quiere llamarse «Morenito de Palencia». La plaza desbordante, lo que ya se esperaba, porque es fiesta muy arraigada, por su popularidad.

En Venta de Baños, las fiestas feriales, con novillada y todo, en la que nuestro paisano Julio Máiquez arrastró a unos grupos, numerosos grupos de admiradores, para aplaudirle y animarle a escalar los primeros puestos de la novillería actual.

Es decir, un domingo lleno de actos a cual más importantes, cada uno en su ámbito de acción, y todos se vieron repletos de palentinos, lo que en fin de cuentas viene a decirnos, una vez más, que hay público para todos los gustos.

Y aun seguía el eco del grandioso éxito de la noche sabatina con la Verbena de la Prensa, la fiesta de las chicas guapas, con la expectación para proclamar a la «Reina de las Fiestas 1960».

Durante el día, el sol rutilante parece que quiso sumarse a los actos dominicales y brillar como pocas veces por su nitidez y su cielo limpísimo, cual apoyando y sumándose con el calor de sus rayos, al calor que se puso en todos.

Espontáneos originales

El día de la inauguración de la Olimpiada que se viene celebrando en Roma, ocurrió un hecho curioso. Cuando más de cien mil espectadores esperaban el comienzo de la primera prueba deportiva, un hombre, con pantalón deportivo, y zapatillas, se lanzó al ruedo, perdón, a la pista, y entre los gritos de los asistentes dió una rápida y veloz vuelta.

Sin duda de ninguna clase, es seguro que se trata de un atleta incomprendido. Un genio de la velocidad al que el seleccionador no ha sabido valorar sus posibilidades.

Después de su rauda exhibición, el espontáneo de la pista de ceniza, se perdió entre la multitud, eludiendo la persecución de los peones —mejor dicho— de los jueces de carrera.

Es un tipo simpático este señor con su pantalón deportivo y sus zapatillas de clavos. Pero también en Palencia, no hace muchos días, hemos visto un espontáneo aún más original. En la confluencia de la calle Nueva o Becerro de Bengoa, y la calle Mayor, lugar de mucho tránsito y difícil, dado que la primera de las calles se ha convertido en aparcadero, un transeunte, al ver dos vehículos que corrían el peligro de entrar en colisión, se situó en el cruce y extendiendo sus brazos, como un agente urbano vestido de paisano, encauzó durante unos minutos el tráfico.

Luego, metió sus manos en los bolsillos y se fué modesta y silenciosamente, sin volver la cara, porque de haberlo hecho es seguro que el espontáneo «guardia de circulación» aun estaría allí, esperando el relevo.

LETRAS DE LUTO

A los 75 años de edad y tras recibir los Santos Sacramentos, ha entregado su alma a Dios en Palencia, don Daniel Cordero Valle. El finado, se distinguió por su hombría de bien y afabilidad de trato, mereciendo el respeto y aprecio de cuantos le conocieron y trataron.

Expresamos nuestro pésame a sus desconsolados hijos Plácida, José María, Victoria y Rafael Cordero Pindado; hijos políticos, hermana política, nietos, sobrinos, primos y demás familia.

CASA DE SOCORRO

LESIONADOS. — El personal de servicio en la Casa de Socorro, ha prestado asistencia médica a los siguientes:

Emilia Giménez, de 20 años, que sufría herida inciso cortante en el antebrazo.

Pedro Martínez, de 7 años, heridas contusas en la región superciliar izquierda y codo izquierdo.

María de los Angeles de la Hera, de 10 años, heridas cortantes en el maléolo del pie derecho.

La Tómbola de Caridad ha obtenido una gran aceptación del público

Los dos primeros "Cajones sorpresa", han correspondido a los números 12.320 y al 24.413

La Tómbola de Caridad está obteniendo un éxito sin precedentes. Ya el día de su inauguración, el despacho de boletos fué extraordinario comparado con el de otras fechas similares de años anteriores. El público se agolpó durante varias horas demandando boletos y, claro está, como se despacharon muchísimos, también fueron muchísimos los regalos que los favorecedores de la misma se llevaron para sus casas.

Esa misma aceptación continuó el sábado. Y el domingo superó de nuevo la recaudación obtenida. Hasta muy avanzada hora de la noche el público no dejó de obtener boletos.

En suma, que indudablemente esa modalidad de «tres, un duro», ha sido muy del agrado del público, porque constantemente se oye pedir: «Tres papeletas». Sueltan el durito, y sale un premio o una opción a un número para los sorteos extraordinarios que se efectuarán.

El favor del público, estamos seguros que seguirá durante estos días, pues el lunes ha continuado con igual tónica, y crecerá aun más en los próximos días feriados.

DOS SORTEOS DE «CAJON SORPRESA»

Ya se han efectuado dos sorteos extraordinarios del «Cajón sorpresa». El sábado se realizó el correspondiente a la CASA CEBRIAN, y salió premiado el número 12.320. Repetimos, 12.320. Por cierto que no había sido retirado y que se esperaba que el que tuviera el simpático número —todos los premios son muy simpáticos, ¿verdad?— pasará por la Tómbola a recoger el valioso Cajón.

El domingo se sorteó el segundo «Cajón sorpresa», donado por «EL PALACIO DE LA MODA», y correspondió al número 24.413. Repetimos, número 24.413, que «tampoco está mal», y que quien lo posea se verá «sorprendido» con valiosos regalos.

Y a estos sorteos seguirán muchísimos más en días sucesivos. Así que animarse todos a seguir favoreciendo a la Tómbola de Caridad.

MATERIAL AGRICOLA

Muebles, contramuebles y rejas, Internacional, lamusa y grada
PRECIOS SIN COMPETENCIA
A. BARANDIARAN
Mayor, 5. SAN SEBASTIAN
Teléfono 23-5-10

Cafetería

Fuentecobre

Les saluda ante las próximas Fiestas de San Antolín

Platos combinados-Sanwichs-Mariscos

Ambiente selecto - Esmerado servicio mostrador

Pida Crema de Café pavoni

¿ES VD. MAESTRO? ¿ES VD. BACHILLER?

¿Quiere hacer una Carrera rápida, ingresando en un prestigioso Cuerpo y con ingresos entre cuarenta mil y cincuenta mil pesetas anuales? No es preciso que haya Vd. sacado el Título. Diríjase indicando el Título que tenga y acompañando dos pesetas en sellos a «JURISPERICIA». Academia-Editorial. Jardines, 3. MADRID (14)

Cartelera de espectáculos

TEATRO PRINCIPAL

Hoy, gran programa doble: «Odongo» y «El palomo público número 1». Toleradas menores.

Jueves: Presentación de la Compañía de Revistas Muñoz Román, tiular del Teatro Martín, de Madrid, con la supervedette sensación del año, Licia Calderón. Primeros actores cómicos Adrián Ortega, Manolito Díaz, con la milenaria revista «Una jovencita de 800 años«. Nueva versión. Un escándalo de risa.

TEATRO CINE ORTEGA

Función a las 7,45: «Los piratas del Mississipi» y «Arizona, prisión federal».

CINE PROYECCIONES

Continua desde las 3,30: «Los piratas del Mississipi», «El pequeño gigante» y «Papá piernas largas».

CINE CASTILLA

Continua desde las 3,30: «El pequeño gigante» y «Diego Corrientes».

CINE OTERO

«Duelo en el fondo del mar» y «El príncipe valiente», en cinemascope y technicolor.

«Odongo» (5), «El palomo público número 1» (2), «Los piratas del Mississipi» (1), «Arizona, prisión federal» (3), «El pequeño gigante» (1), «Papá piernas largas» (2), «Diego Corrientes» (2), «Duelo en el fondo del mar» (2), «El príncipe valiente» (1).

Los números que figuran entre paréntesis al final de cada obra, expresan la calificación moral dada por la «Oficina de Espectáculos dependiente de la Comisión Episcopal de Ortodoxia y Moralidad: 1: Todos incluso niños.—2: Jóvenes.—3: Mayores.—3-R: Mayores con reparo.—4: Gravemente peligrosa.—5: Sin calificar.

Riviera Italiana...Costa Azul...
Mónaco y Montecarlo...
Capri...Nápoles...Pompeya...
Amalfi...Sorrento...Roma...
Sicilia...Palma de Mallorca...
Barcelona...

¡¡EL VIAJE QUE TANTO SOÑO REALIZAR!!

Y... en un MARAVILLOSO CRUCERO...!

Crucero «LATINO», saliendo de Barcelona el 9 de septiembre y regresando el 20 del mismo mes, en la lujosa m/n «CABO SAN VICENTE», verdadero hotel flotante de Ybarra y Cía., de 18.000 Tms. con aire acondicionado en todos sus camarotes (Capilla, piscinas, bares, salones, cine, etc., etc.).

VIAJE Y DESCANSE AL MISMO TIEMPO Y ASISTA A NUESTRAS EXCURSIONES Y MARAVILLOSAS FIESTAS A BORDO

Desde PESETAS 5.575 POR PERSONA

Informes e inscripciones en Madrid

YBARRA Y Cía.

Avda. de José Antonio, 8
Teléfono 31-08-89

o en su Agencia de Viajes preferida

anuncios por palabras

Alquileres

ARRIENDO corral propio para gallinero o depósito. Teléfono 2094.

SE ARRIENDA cochera camión. Razón esta Administración.

PARA MOLER uva se alquila prensa contínua con motor auxiliar. Informes, Francisco García Amor. Grijota.

CASA campo vacante para matrimonio, buenas referencias. Informes, Calzados Trigueros.

Automóviles

CAMION «G. M. C.», gasoil, 6-7 toneladas, toda prueba, vendo o cambio otro más pequeño. Simón Nieto, 30. José Gómez.

OCASION: Vendo furgonetas «D. K. W., «Combi», seminuevas, precio interesante «Citroen» B-12, furgoneta muy barata. «Citroen» 15 H.P., turismo como nuevo. Navamuel. Teléfono 19-37. Alisal, E. Palencia.

A CAMBIO o con muchas facilidades vendemos varios ómnibus, entre otros, Leyland como nuevo 38 plazas; Albión seminuevo 38 plazas; Pegaso motor Leyland 125 caballos, magnífico de todo, 54 plazas; todos carrocerías metálicas estrenar. En perfecto estado Thames motor Perkins 38 plazas. Austin 33 plazas, gasolina. Chevrolet 28 plazas, gasolina. Hernández. Guzmán el Bueno, 37 Madrid.

VENDO coche Eosergaurt o cambio por moto. Isidoro Diéguez. Becerro de Bengoa.

Compras

CEBADA, avena, centeno, compro. Cereales Royuela. Casado Alisal, 29.

Fincas

VENDO finca tres obradas, regadío. Carretera del Monte. Informes, J. Ruiz. Valentín Calderón, número, 4, primero.

SE VENDE casa en el Cristo, Calle La Alegría. Informes, Calvo Sotelo, L. D., cuarto piso (junto a Ortopedia).

PISOS económicos, en sitio céntrico, se venden. Razón, Sr. San Martín. Calle Manuel González s/n.

VENDO casa, seis viviendas, dos libres .Razón, Casado Alisal, C., sexto, derecha. (Junto Báscula Municipal).

EDIFICIO nueva construcción, sitio céntrico, Guardo, se vende a precio costo, por pisos terminados o sin terminar. Informes, Ignacio Gil. Guardo.

EN CUELLAS de Cerrato, provincia Palencia, vendo o arriendo finca dos hectáreas y media de regadío, con instalación completa; terrenos primerísima calidad, está cercada, tiene casa, cuadras, palomar, con mucha paloma y otras fincas de viñedo con más de 8.500 cepas plena producción. Baltasar Cocolina, en dicho pueblo.

VENDO casa con llave en mano. Trafalgar, 12. Barrio Cristo. Tomás Santamaría.

Lea todas las semanas nuestro "SUPLEMENTO AGRICOLA"

Ganados y aves

ALIMENTE su ganado con SENA

VENDO 29 ovejas en Pisón de Castrejón. Mariano Francés.

VENDO cerdos destete y media ceba. Saturnino Martín. Castromocho.

VENDO vaca holandesa recién parida. Mazariegos. Mauricio Trigueros.

VENDO dos vacas. Saturnino Serna. Melgar de Yuso.

VENDO cuatro mulas, elegir entre seis, cuatro, seis y ocho años, toda prueba. Epifanio González. Frómista.

35 POLLAS siete meses, plena puesta, vendo, baratas. Estrada, 17.

PARA ceba, marranos vendo. Avenida Asturias. Paso a nivel Secundario. Huerta. (Diodoro).

SE VENDE mula nueve años, precio carne. Cardeñosa. Velasco.

VENDO 300 pollos Leghorn, tres meses. Guzmán el Bueno, número 3. Teléfono 3337.

VENDO yegua con rastra y preñada, o cambio por vacuno o lanar. Nicolás. Villasila.

POR ADJUDICACION de tractor vendo dos mulas, siete años, 9 y 11 dedos. Amidio Castro. Villalumbroso.

CERDOS destete, se venden. Huerta Aurelio Cuesta. Palencia.

VENDO par de mulas francesas, cuatro, cinco años. Gonzalo Gallego. Lantadilla.

SE VENDEN tres machos de 5, 7, 8 años, toda prueba, por dejar labranza. Castromocho. Antolín Junquera.

SE VENDEN cerdos destete, espléndidos. Finca "El Carmen". Pan y Guindas.

VENDO cerdos al destete. Puente Don Guarin. Los Hoyos. Teófilo Alonso.

POR SOBRANTE, vendo dos machos de 10 y 2 años, dos yeguas con cría. Darío Sendino. Astudillo.

Maquinaria y Reparaciones

BIDISCOS y tridiscos para tractor marca TAVI. Sembradoras de todos los sistemas. Abonadoras. Arados. Remolques. Trituradores de pienso. Desgranadoras de maíz. Gradas. Almacenes maquinaria Ortega y Ortiz de Zárate.

NEUMATICOS, correas de ventilador, correas trapezoidales. Navamuel. Casado del Alisal, E. Teléfono 1937.

SEMBRADORAS, abonadoras, arados de discos y rejas, arados-grada de discos, cultivadores, husillos y prensas para uva, seleccionadoras, motores, bombas, básculas, maquinaria en general, correas, cojinetes. Almacenes Pinacho.

REMOLQUES diferentes capacidades para tractor y tracción animal, correas, poleas, carretillos y maquinaria en general. Tejeda y Cía., S. L. Palencia.

LABRADORES, sembradoras de botas y ballestas «La OVLAC.HC.», nuevas y seminuevas, ambas de diversos tipos. Precios de liquidación. Consulte precios a esta casa antes de comprar. Heliodoro Calvo. Fuentes de Nava. Palencia.

SE VENDE arado, tractor tres cuerpos de Oliver, número 8, nuevo, construido en Fuentes de Nava. Cardeñosa. Velasco.

SEMBRADORAS. Gradas de ballesta. Arados. Sobrinos de Fidel Diego SRC. Palencia.

SUMINISTROS I. L. A. G. A., les ofrece toda clase de maquinaria agrícola, avícola, piscícola y láctea y sus repuestos, sin olvidar que ya dispone de segadoras agavilladoras modernas, montadas sobre bolas, así como un gran surtido de aperos, tanto para tractores como de sangre. Igualmente les ofrece un gran surtido en avicultura, ponederos, bebederos, tolvas, etc. Teniente Velasco, 7. Teléfono 1754.

SE VENDE máquina «Marot». Hermandad. Cardeñosa.

MAQUINAS géneros punto Façón Metier modernísimas, infinidad dibujos, manuales, eléctricas. Rematadoras, sobrehiladoras tres hilos, cortadoras. Bobinadoras eléctricas. Precios sin competencia, grandes facilidades. Precisamos representantes introducidos. Bumar. Calle Pozas, 6. Madrid.

VENDO sembradora buen uso. Revilla de Campos. C. Fuentes.

VENDO sembradora "Ausín" y otra de "Labad". San Román de la Cuba. Frutos.

Préstamos

HIPOTECA un millón, deseo invertir 1.ª o 2.ª Conde. Paseo Zorrilla, 10. Valladolid. Teléfono, 22451.

Trabajo

REPARACION toda clase tractores y trabajos torno. José Gómez. Simón Nieto, 30.

SE NECESITAN oficialas de primera en Peluquería "Placi". Mayor, 181. Inútil presentarse sin reunir la condición indicada.

NECESITO obrero agrícola, vivir monte. José Benito. Doctor Cajal, C.

OFRECESE obrero de huerta. Razón, P. Zurones. Teléfono 3261.

SE NECESITA obrero agrícola por año, sepa la obligación del campo. Arsenio Mota. Villalobón.

ASISTENTA se necesita. Bar Los Candiles.

NECESITASE chico de 14 ó 16 años. Fernando el Magno. Pescadería.

SE NECESITA chófer de 30 a 35 años, con carnet de primera y con informes. Razón, Mayor, 25. Oficina.

SE NECESITA niñera. Avenida Manuel Rivera, 36, segundo ,izquierda.

SE NECESITA chica y asistenta. Hotel Iberia. Palencia.

SE OFRECE tractorista o encargado agrícola con amplios conocimientos. José Villagrá, 36. Palencia.

Traspasos

POR AUSENTARME, traspaso local comercial ,acreditado, con sótano. Manuel Rivera, 17. Comercio.

TRASPASO local, doscientos metros calle Mayor, zona gran porvenir, propio cualquier negocio. Teléfonos 2551 y 3405.

SE TRASPASA peluquería de señoras «Peque», en Aguilar. Informes, en Herrera de Pisuerga. "Peque".

Varios

MADRIGAL Martínez Hnos. y Cía. Instalaciones y reparaciones de cuartos de baño y cocinas. "La Hortensia".

FERRETERIA Isasmendi-Madrigal. Todos los accesorios para la cocina y el cuarto de baño.

VENDO dos pares labranza, tractor Farmall H., seminuevo. Manrique. Melgar Yuso.

TUBOS cemento, gres y fibro-cemento, precios interesantes. Materiales de construcción. Pastor. Palencia.

POR DESHACERSE de las labranzas, se venden cinco mulas de diferentes edades y en buen estado de trabajo, así como maquinaria y aperos de labranza. Para tratar, con los Hermanos Galán, en Carrión de los Condes.

ROCA, materiales de saneamiento con todos sus accesorios. Almacenes Grajal. Martínez Azcoitia, 15.

VENDO carro par; cuatro mulas, ocho y once años, 6 y 9 dedos. Félix Cuadrado. Villasarracino.

Vehículos

¿DESEA usted viajar barato? busque siempre un 4-4. Teléfonos 2446-2652.

VENDO remolque bicicleta. Comandante Ramírez, 6. Sr. Aparicio.

POR ADJUDICACION de otro mayor vendo tractor Deutz, 30 HP., como nuevo. Clodoaldo García. Villaumbrales.

VENDO moto M-V 150, cuatro velocidades. Informes, Rafael López. M. Azcoitia, 1. Teléfonos 1419-2817.

VENDO G. A. C. 49'9 cc., muy barata, toda prueba. Sr. Muñoz. San Antonio, primero, derecha.

Ventas

VENDO 60 carros de abono oveja. Honorato Andrés. Villabermudo.

PUERTAS, ventanas, portones, todas las medidas, en serie y de encargos, sin competencia. Vea precios. Hernando. República Argentina, 7. Junto Urbón. Palencia.

DEPOSITO de agua de 300 litros, instalada llave de paso Estanco del Cristo.

VENDO kiosco periódicos. Boca Plaza. Palencia.

SE VENDE paja blanca de trigo en la finca de Rayaces, Ampudia. Tratar con el encargado.

VENDO lote abono. Camino Torrecilla. Leopoldo Felices.

HABAS, maíz, yeros, vezas, almortas y pulpa, tiene existencias Benigno Martín. M. Rivera, 5. Teléfono 2718. Palencia.

RADIO-TELEVISORES reparaciones urgentes y económicas. Materiales para electricistas. Precios de propaganda. Colón. 18. Tel. 3863.

SE VENDEN 300 kilos de miel, superior. Teléfono 3896.

SE VENDE lote abono, buen cargue. Barrio Cristo. Macario Gómez.

VENDO cabinas tractor, consulte precios; Guzzi pequeña o Montesa. Talleres Pastor. Carretera Autilla.

VENDO corte de encina, monte 8 kilómetros Palencia. Doctor Cajal, C. José Benito.

VENDO armario cocina, puerta, ventana, verja balcón, barato. Teniente Velasco, 3. Portería.

VENDO abono de oveja. Monte El Conde. Villalobón.

VENDO partida de abono de oveja. Baudelio Gutiérrez. Terradillos.

VENDO 600 cántaros de vino clarete. Aquiles García. Joarilla (León).

SE VENDEN unos carros de paja de avena y cebada en el Monte del Obispo. (Villajimena).

SE VENDE escopeta calibre 16, dos cañones, perrillos ocultos. Informes, Félix Barcenilla. Tercer Barrio Cuarteles.

¡SERVIDORA DOMESTICA!

El Montepío Nacional del Servicio Doméstico ha establecido prestaciones para premiar la permanencia en el servicio de una misma familia.

M.C.D.2022

Mari Herrero, proclamada "Señorita Palencia" y Reina de las Fiestas

Como damas de honor, fueron elegidas las señoritas Pili Martínez, María Luisa Martín, Pili Cuevas y María Esther Alonso

Resultó maravillosa la Verbena de la Prensa

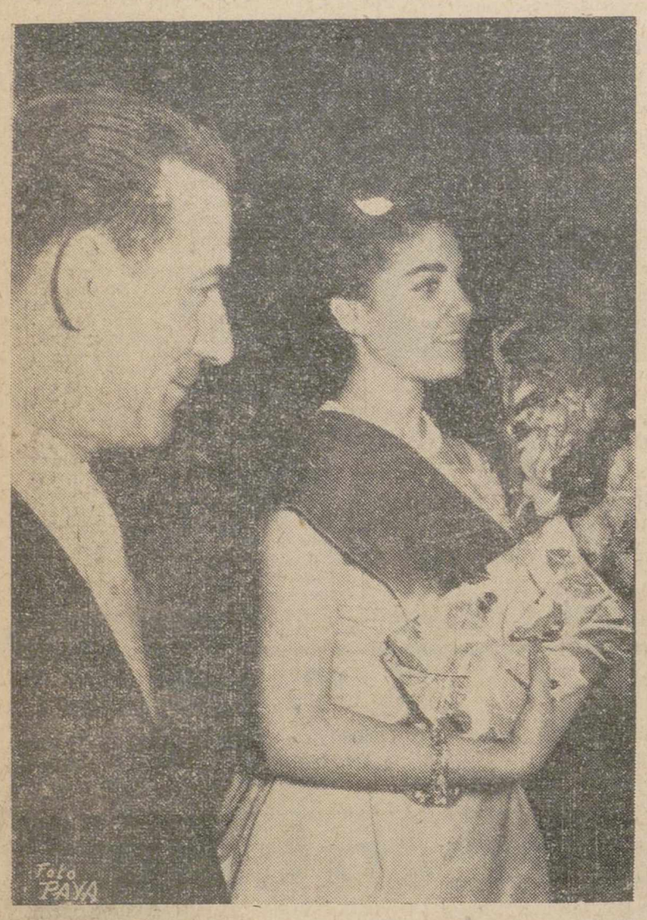

Espléndida de belleza, radiante de juvenil encanto, la recién elegida «Señorita Palencia y Reina de las fiestas 1960», Mari Herrero, expresa al público su emoción y agradecimiento por esta elección. El Ilmo. Sr. alcalde de Palencia, D. Juan Mena de la Cruz, que momentos antes había impuesto la banda titular a la bellísima Srta. Herrero, la acompaña en este brillante momento.—(Foto PAYA)

El sábado, a las once de la noche, se celebró en la Huerta de Guadián la Verbena de la Prensa. La fiesta de los periodistas, resultó, como se esperaba, incomparablemente hermosa. La noche espléndida hecha, y el gran interés despertado entre los palentinos, contribuyeron a esta brillantez.

La expectación se centraba, principalmente, en la elección de «Señorita Palencia y Reina de las Fiestas de 1960», que habría de efectuarse entre las dieciocho candidatas nombradas por las diferentes sociedades y peñas locales.

De ahí que la verbena registrase una gran concurrencia; socios en buena parte, de dichas entidades, y, naturalmente, entusiastas de la respectiva «miss».

El recinto de la Huerta de Guadián, había sido decorado excelentemente con farolillos a la veneciana, que contribuirían almayor encanto del ya de por sí, espléndido marco natural de este parque palentino.

Bajo los bailables modernos desgranados por las dos estupendas orquestas actuantes: la «Trébol», con su radio-cantor Fernán, y la «Nubis», se fué deslizando esta selecta fiesta, en medio de un ambiente de extraordinaria animación y empaque.

Distinguidas personalidades palentinas, ocupaban mesas preferentes a los lados de la pista, abarrotando completamente el recinto el público asistente.

Sobre las once y media de la noche, comenzaron a llegar las «misses», acompañadas por los respectivos presidentes de las sociedades y peñas representadas por aquéllas, situándose en las mesas preferentes reservadas por la Asociación de la Prensa.

Este nutrido ramillete de beldades, daba un especial encanto a la verbena.

A las doce y media, el locutor de Radio Palencia, Antonio López, que presentaba el acto, invitó a las candidatas a subir al estrado principal, para hacer la presentación de las mismas al público.

En medio de gran expectación y aplausos, las diferentes «misses» saludaron al público, y una verdadera nube de fotógrafos, así como los «cameramen» de Televisión Española, presentes en esta Verbena de la Prensa, tomaron numerosas fotos y escenas de este desarrollo.

Realizada la exhibición de «misses», se invitó al jurado calificador, integrado por los presidentes de cada sociedad y peña que presentaban candidata, la comisión de Festejos del Ayuntamiento y una representación de la Asociación de la Prensa Palentina, a reunirse para proceder a la elección final de «Señorita Palencia y Reina de las Fiestas».

Fué laboriosa la actuación del jurado calificador, principalmente por la espléndida belleza juvenil que reunían todas y cada una de las «misses» presentadas, dignas cada una de ellas de ostentar este honor. Pero una sola había de alcanzar el título, y de ahí las dudas del jurado, resueltas por medio de sucesivas votaciones, por el sistema Goncourt, que hizo llegar a la final a cinco bellísimas muchachas: María Luisa Martín, «Miss Moto Club Palentino»; Mari Herrero, «Miss Ajedrez»; Pili Martínez Lorenzo, «Miss Universitaria»; Pili de las Cuevas, «Miss Balonmano», y María Esther Alonso «Miss Sociedad Deportiva del Movimiento». Entre éstas, hubo que dilucidar en única votación ya, la reina de las fiestas y sus cuatro damas de honor. Hubo mucha expectación en el momento, el jurado calibró, votó, se hizo el cómputo riguroso de votos, y, por fin, Palencia tuvo a su gentil Reina de las Fiestas en la espléndida figura juvenil de Mari Herrero, «Miss Ajedrez», que superó a sus también hermosas contrincantes, por dos votos, resultando, por lo tanto elegida «Señorita Palencia y Reina de las Fiestas de 1960», y damas de de honor las otras cuatro señoritas finalistas.

Inmediatamente se hizo la solemne proclamación en el estrado principal, al público, que esperaba con gran interés el resultado del certamen, siendo acogida la señorita ganadora con grandes aplausos, que se acrecentaron en el momento en que el Ilmo. Sr. Alcalde de Palencia, D. Juan Mena de la Cruz, impuso la banda de reina a la señorita Herrero, mientras las orquestas interpretaban el Himno a Palencia, y la reina saliente, señorita María Rosa de las Cuevas, felicitaba con un beso a su sucesora.

La verbena siguió con su esplendor, al que contribuyeron notablemente, asimismo, el popular galán cinematográfico y actor teatral Vicente Parra, afortunado protagonista de Don Alfonso XII en las películas «¿Dónde vas, Alfonso XII? y «¿Dónde vas, triste de ti?», que, con los representantes de la Asociación de la Prensa hicieron entrega de ramos de flores y regalos a la reina de la fiesta, damas de honor y demás señoritas presentadas al Certamen.

Destacó como número espectacular de la fiesta, el gratamente proporcionado por el formidable duo músico-vocal de «Los Guajiros», que interpretaron magistralmente varias canciones de su selecto repertorio, siendo también ovacionados.

Como final de la verbena, se efectuó el gran sorteo de regalos donados por prestigiosas casas comerciales palentinas.

Sobre las cuatro de la madrugada finalizó esta maravillosa verbena de los periodistas, que ha dado una reina gentil y su corte de honor, y que sirvió para que los palentinos pasaran una feliz noche, de difícil olvido, por lo que la Asociación de la Prensa se siente satisfecha, haciendo público desde estas columnas su agradecimiento a todos cuantos han contribuido a la magnificencia de tan inigualable fiesta.

Televisión Española, el próximo miércoles, día 31, a las tres menos cuarto de la tarde, ofrecerá una emisión especial en sus servicios de televisión de la Verbena de la Prensa, descubriendo a todos los ámbitos nacionales lo que fué esta fiesta radiante.

Relación de números premiados en la Verbena de la Prensa:

1.104, 1.427, 2.264, 1.304, 1.277, 1.320, 2.596, 1.238, 2.243, 1.331, 2.225, 1.088, 2.247, 2.259, 1.265, 2.279, 1.178, 1.420, 1.011, 2.396, 2.288, 1.015, 2.253, 1.027, 1.446, 2.370 y 2.400.

Muchos de los premios fueron retirados en el acto, quedando los restantes a disposición de los agraciados en esta Redacción, de donde podrán ser retirados en el plazo de una semana.

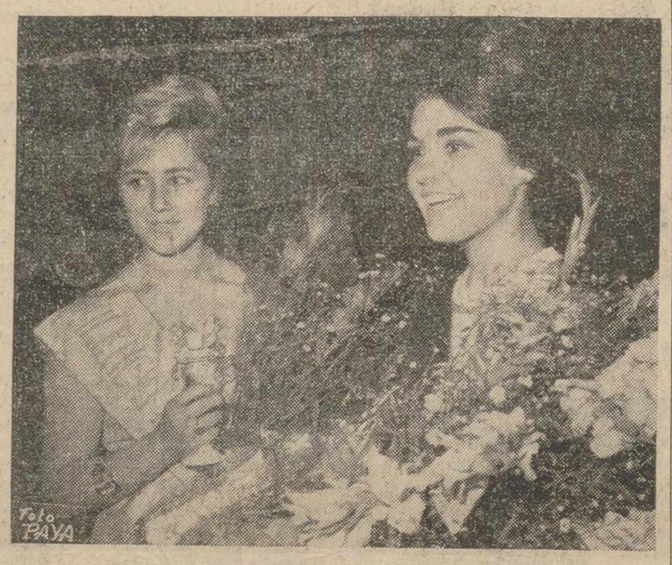

Mari Herrero, ya proclamada «Señorita Palencia y Reina de las Fiestas», sonríe satisfecha por su elección, recibiendo la felicitación de su antecesora en el gentil título, la también bellísima Srta. María Rosa de las Cuevas.—(Foto PAYA)

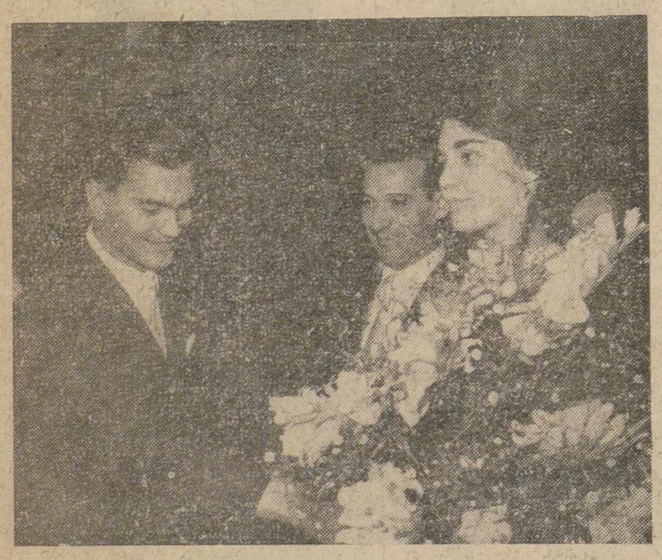

José Luis Alonso Almodóvar entrega a Mari Herrero un ramo de flores, expresándole la felicitación de la Prensa palentina por haber sido elegida «Señorita Palencia y Reina de las fiestas».—(Foto PAYA)

La ONU tiene que movilizar sus recursos si quiere salvar el Congo del caos

La antigua colonia belga es hoy un país sin ley

Katanga corta todas las carreteras con Kasai para evitar una invasión de Lumumba

Malmoe (Suecia), 29. — Todo el Congo se halla paralizado y la ONU y sus países miembros debieran, sin demora, movilizar todos sus recursos para salvar al país del caos, a juicio del jefe caliente de las fuerzas aéreas de la ONU en el Congo, Von Rosen, de Suecia.

Von Rosen, que fué jefe de las fuerzas aéreas etiopes y sirvió por espacio de un mes con la ONU en el Congo, ha regresado hoy a Suecia.

Señaló que el Congo debe ser pacificado que las fuerzas de la ONU debieran obtener poderes para intervenir contra los actos de violencia que a diario se producen en el Congo.

Señaló Von Rosen que fué detenido en varias ocasiones por soldados congoleños que le confundieron con un espía belga.

«Lo difícil es poder dar explicaciones antes de que le maten a uno», dijo. «El Congo, es hoy un país sin ley. El Ejército congoleño carece de mandos y en muchos lugares, los soldados carecen de dinero, alimentos y medicinas. Pero el Ejército congoleño dispone de armas modernas y la situación es tal que un aventurero, suficientemente duro, podría hacerse con el poder, mediante el empleo del terror.—Efe.

EL EJERCITO DE KATANGA HA CORTADO TODAS LAS COMUNICACIONES CON KASAI

Elisabethville, 28. — El Ejército de Katanga ha volado hoy todos los puentes de carreteras y vías férreas que, procedentes de la provincia de Kasai, se dirigen a Katanga con el fin de impedir una invasión de las tropas del jefe del Gobierno congoleño, Patrice Lumumba.

El presidente de Katanga, Moisé Tshombe, ha manifestado en una Conferencia de Prensa que han sido volados todos los puentes entre Kasai y Katanga. Las vías férreas han sido levantadas en varios kilómetros de la zona fronteriza y las carreteras han sido minadas».

Tshombe expresó su confianza en que sus tropas no se rendirán sin luchar como hicieron las del Ejército Maluba del dirigente Albert Kalonji en el «estado minero» de Kasai los pasados viernes y sábado.

«Espero que vengan las tropas de Lumumba —dijo Tshombe— pero estamos preparados y no llegarán lejos... Dado que los puentes están destruídos y el único ferrocarril de la zona no puede ser utilizado: los soldados de Lumumba tendrán que marchar, en táctica de guerrillas, por una de las regiones más abruptas del Africa.

Entre las posiciones congoleñas en las ciudades de Bakwanga, Luput, Kabnda y Gindajika y el Ejército de Katanga se extiende una región de densa selva. Por otra parte, las fuerzas de Tshombe están preparadas para colocar camiones «bulldozers» en las pistas de aterrizaje de todos los aeropuertos del país si intenta aterrizar en ellos aviones congoleños.

Tshombe tiene también escuadrillas de aviones volando constantemente sobre la zona fronteriza e informando por radio de todos los movimientos de las tropas congoleñas.

El jefe del Gobierno Lumumba, que es también ministro de Defensa de su país, se encuentra actualmente en Stanleyville, capital del «Estado minero» y ha prometido «dirigir personalmente el avance de su Ejército en Katanga.—Efe.

BUNCHE PROTESTA ANTE EL GOBIERNO CONGOLEÑO

Leopoldville, 28. — En los medios competentes de esta ciudad se informa que el secretario general adjunto de las Naciones Unidas, Bunche, ha entregado una segunda protesta al ministro de Asuntos Exteriores congoleño, Bomboko, a consecuencia de los incidentes de ayer en Stanleyville.

Al parecer, el doctor Bunche declara en su último nota que se ha producido una «flagrante violación» a los dos acuerdos firmados con el Gobierno de Lumumba en relación con la acción de las fuerzas de las Naciones Unidas en el Congo.

Se ha tenido conocimiento de que un avión ha salido de esta ciudad hacia Stanleyville para recoger a los heridos en el incidente. Los embajadores de Estados Unidos e Inglaterra han celebrado conversaciones en esta ciudad en torno a los incidentes pero no se tienen informes sobre una posible acción diplomática directa.—Efe.

HERIDOS EN STANLEYVILLE

Leopoldville, 28. — Un avión «Convair», de la ONU, ha regresado a Leopoldville de Stanleyville, con ocho americanos y dos canadienses, heridos en los incidentes registrados el sábado en la última ciudad.

Dos filas de soldados sudaneses y de Ghana formaron ante la escalerilla del avión, cuando aterrizó. Algunos de los heridos llevaban vendas en la cabeza. Otros fueron trasladados fuera del avión en camilla.

Acudieron al aerodromo Clara Timberlake, embajador de los Estados Unidos en Leopoldville y el general Carl Von Horn, el jefe de las fuerzas de las Naciones Unidas.—Efe.

TRES SEGUIDORES DE LUMUMBA SERAN EJECUTADOS

Johannsburgo, 29. — Se realizan preparativos para ejecutar a tres seguidores del jefe del Gobierno congoleño, Patricio Lumumba, en la localidad de Albertville, en Katanga, según informa un corresponsal del periódico «Daily Mail».

Los tres condenados se hallan acusados de haber asesinado a un jefe de la policía local. Fueron juzgados en Elisabethville.—Efe.

La esposa de S. E. el Jefe del Estado, en Oviedo

Fué cumplimentada por las primeras autoridades asturianas

Oviedo, 29.—En la noche del domingo ha llegado a esta capital la esposa de S. E. el Jefe del Estado, doña Carmen Polo de Franco, que venía acompañada por el ministro de la Gobernación — señora de Alonso Vega, así como por el segundo jefe e intendente de la Casa Civil de Su Excelencia, don Fernando Fuertes de Villavicencio.

La ilustre dama fué cumplimentada por las primeras autoridades y otras personalidades.—Cifra.

El Primer Ministro jordano muerto al explotar una bomba

Quedó sepultado entre los escombros

Murieron otras diez personas y cincuenta más resultaron heridas

Londres, 29. (Urgente).—La Radio de Amman ha anunciado la muerte del primer ministro jordano, Hazza Majali, a consecuencia de la explosión de una bomba en el Ministerio jordano de Asuntos Exteriores, donde se encuentran enclavadas las oficinas del jefe del Gobierno.

Se ha impuesto el toque de queda en la ciudad, y las calles de Amman se ven constantemente patrulladas por soldados

Radio Amman dijo también que informaciones sin confirmar aseguraban que otra bomba había explotado en la Dirección General de Publicaciones.—Efe.

SE CONFIRMA LA NOTICIA

Beirut, 29. (Urgente).—El jefe del Gobierno jordano, Hazza Majali, y un subsecretario del Ministerio jordano de Asuntos Exteriores, han resultado sepultados entre los escombros cuando hizo explosión una bomba en el Ministerio de Asuntos Exteriores.

Los primeros informes indican que la explosión produjo grandes daños al edificio, en el que se encuentra también la Oficina del primer ministro.—Efe.

OTRAS DIEZ PERSONAS MUERTAS Y 50 MAS HERIDAS

Londres, 29.—Radio El Cairo ha informado, en una emisión escuchada desde Londres, que por lo menos diez personas han resultado muertas y cincuenta heridas, en la explosión de una bomba colocada en el Ministerio jordano de Asuntos Exteriores.

De momento, se desconoce quienes son los muertos y quienes los heridos, aunque se asegura que el primer ministro jordano se encontraba entre los afectados por la explosión.—Efe.

RADIO MOSCU INFORMA DEL SUCESO

Londres, 29. (Urgente). — Radio Moscú ha dicho que el primer ministro jordano ha resultado muerto a consecuencia de una explosión que se produjo en sus oficinas situadas en el Ministerio jordano de Asuntos Exteriores.

Radio Moscú no dió más detalles.—Efe.

N. de la R.—El primer ministro de Jordania, fallecido esta mañana a consecuencia de la explosión de una bomba en sus oficinas, contaba 43 años de edad. Fué elevado a la categoría de jefe del Gobierno jordano el día 5 de mayo de 1959 por el Rey Hussein, para suceder a Samir Rifei, uno de los últimos «hombres fuertes» en el Oriente Medio, de fuerte tendencia pro-occidental. Samir Rifei presentó su dimisión por motivos de salud.

Majali, había acompañado al monarca jordano en varias visitas a Europa y los Estados Unidos.

Mazza Majali, se graduó en la Universidad de Derecho de Damasco en 1943. En 1948 y 1954 fué miembro del parlamento de su país.

Su primer cargo ministerial lo ocupó en 1952, año en que fué elegido ministro de Justicia. En 1955 fué ministro de Economía y primer ministro adjunto. Durante las negociaciones del pacto de Bagdad actuó, durante tres días, como jefe del Gobierno jordano.

Antes de ser elegido el año pasado para el cargo de jefe de Gobierno, ejerció el puesto de ministro de Tribunales.—Efe.

El mundo se aproxima a los 3.000 millones de habitantes

Sede de las Naciones Unidas (Nueva York), 28.—La población mundial se aproxima ya a los 3.000 millones de habitantes, según un estudio estadístico publicado hoy por la ONU.

El informe de las Naciones Unidas ha sido redactado después de obtener datos de 270 regiones geográficas del mundo, entre ellas países soberanos y territorios bajo tutela.

Encabeza en número de habitantes a la población mundial China, con 669 millones. Le sigue India, con 403 millones; Rusia, con 209 millones y Estados Unidos, con 178 millones. Luego figura Japón, con 92 millones, Pakistán, Indonesia, Brasil, Alemania occidental y Gran Bretaña, con poblaciones superiores a los 50 millones de habitantes cada una.—Efe.

NO-DO DE SUCESOS

INCENDIO DE UNOS TANQUES DE GASOLINA

Barcelona, 28.—A la una y media de la madrugada, un tren de carga, portador de tanques de gasolina, en el paseo de circunvalación, cerca de la estación término, sufrió el descarrilamiento de la máquina y a consecuencia del mismo, se incendiaron unos tanques. El fuego, debido a las explosiones, se propagó a los vagones restantes. Acudieron los bomberos, que trabajaban denodadamente para dominar el incendio. Hasta el momento —dos y media de la madrugada—, no se conocen desgracias personales.—Cifra.

PISTA DE UNA MUCHACHA DESAPARECIDA

Carbondale (Illinois), 28.— La policía ha descubierto "un gran trozo de ropa" que se supone pueda pertenecer a Mary Lily, una muchacha desaparecida recientemente.

Un portavoz de la policía ha declarado que la ropa encontrada ha sido enviada a los padres de la muchacha desaparecida para su identificación.—Efe.

LE MATA UN BARRIL DE CERVEZA

Toledo, 28.—En la localidad de Galvez, cuando se encontraba sentado en la terraza de un bar al estallar un barril de cerveza resultó muerto el vecino de aquel pueblo Andrés Pérez, de 75 años, casado.

El barril salió proyectado hacia arriba y al caer le dió en la cabeza fracturándole el cráneo.—Cifra.

Cuba se retira de la Conferencia de Costa Rica

Se aprobó una resolución condenando la interferencia comunista chino-soviética

San José (Costa Rica), 29.—Cuba se ha retirado oficialmente de la conferencia de urgencia de los ministros de Asuntos Exteriores de la Organización de Estados Americanos.

La retirada cubana se produjo poco antes de que los ministros aprobasen una resolución que condena la interferencia comunista chino-soviética en el hemisferio occidental.

Previamente, los ministros rechazaron una petición cubana para que se condenase a EE. UU. por supuesta agresión contra el régimen de Castro.—Efe.

HERTER ESPERA QUE CUBA VUELVA A LAS NEGOCIACIONES

San José (Costa Rica), 29. — Al reanudarse la sesión, después de la retirada del representante cubano en la conferencia de la Organización de Estados Americanos, Raúl Roa, varios oradores pusieron de manifiesto que la declaración no estaba dirigida contra el pueblo cubano.

El secretario de Estado norteamericano, Christian Herter, dijo que «lamentaba que la delegación cubana hubiera abandonado las conversaciones y expresaba la esperanza, como ya lo habían hecho otros ministros, de que los delegados de Cuba no tardaran en volver al lugar de las nagociaciones.

Un autorizado portavoz de la delegación cubana, anunció que ésta no volverá a La Habana hasta el miércoles, pero puede que lleguen órdenes de Cuba que obliguen a cambiar estos proyectos.—Efe.

La línea férrea de Palencia a La Coruña interrumpida en Torre del Bierzo

León, 29.—Continúan los trabajos de descombro en la vía férrea Palencia-La Coruña, entre las estaciones de Torre del Bierzo y Bembibre, servicio ferroviario que se halla interrumpido a causa de un desprendimiento de tierra.

Cayeron sobre las vías, más de 500 metros cúbicos de piedra y tierra en una extensión de veinte metros. Se desmontan también otros metros de tierra que amenazan caer sobre la vía. Se cree que la línea quedará libre mañana martes a mediodía.

Mientras tanto, los servicios de trenes entre Madrid y Galicia y viceversa, se realizan a través de Orense-Zamora-Astorga.—Cifra.

Fallecimiento del Cardenal O' Hara

El Arzobispo de Filadelfia contaba 72 años de edad

Filadelfia, 28. — El cardenal John O'Hara, arzobispo de Filadelfia y ex presidente de la Universidad de Notre Dame, ha fallecido en un hospital de esta ciudad después de ser sometido a una intervención quirúrgica.

Monseñor O'Hara fué elevado al rango cardenalicio por Su Santidad Juan XXIII hace 20 meses.—Efe.

DATOS BIOGRAFICOS DEL PURPURADO FALLECIDO

Filadelfia, 28. — El cardenal John O'Hara, que contaba a su muerte 72 años de edad, se encontraba enfermo desde hace un año en que le fué practicada una operación en el estómago y, periódicamente, ingresaba en el hospital para ser sometido a tratamiento.

Desde 1935 a 1939 fué presidente de la Universidad de Notre Dame para pasar después a ocupar el puesto de delegado militar de la Iglesia en el Ejército de los Estados Unidos. Fué nombrado arzobispo de Filadelfia en 1952 y elevado al cardenalato el 15 de diciembre de 1959.

A pesar de su enfermedad asistía a muchas de sus obligaciones como arzobispo de la Diócesis de Filadelfia y, el pasado miércoles, Su Santidad Juan XXIII le nombró dos obispos auxiliares.

Bajo su dirección la Archidiócesis de Filadelfia aumentó considerablemente el número de escuelas e iglesias en su territorio. Uno de los proyectos más queridos del cardenal O'Hara era el fondo de caridad que fundó en 1959. Este dinero era destinado a la rehabilitación de los niños retrasados mentales.

Durante su estancia en la Universidad de Notre Dame se distinguió como brillante profesor y se aseguraba que conocía por su nombre a cerca de tres mil alumnos.

Antes de ser nombrado arzobispo de Filadelfia, fué, durante cerca de siete años, obispo de Búffalo, Nueva York.—Efe.

Primer eclipse lunar del "Eco I"

Se registrará esta noche a las 22'00 horas

Bochun (Alemania Occidental), 28.—El "Eco I" registrará mañana por la noche su primer "Eclipse lunar", según anuncian los técnicos del Observatorio de esta ciudad.

El fenómeno se registrará entre las 22,00 y las 22,25 (hora española) y será visible desde Europa occidental. El globo pasará en esos minutos por la sombra que proyecta la Tierra. Otro eclipse semejante ocurrirá desde las 0,10 a las 0,30, hora española.—Efe.

NO SUFRE EFECTO ALGUNO POR SUS RAPIDOS GIROS

Wáshington, 28. — Funcionarios norteamericanos que siguen de cerca la marcha del satélite "Eco I", han declarado que el globo no ha sufrido efecto alguno como consecuencia de sus rápidos giros "a la sombra de la Tierra".

M.C.D.2022